Banco de Cochabamba
De Cochabamba sin banco
Su corresponsal en todo el mundo
B de C

PRESENCIA

MATUTINO FUNDADO EL 28 DE MARZO DE 1952

AÑO XXV - Nº.- 6.553 - LA PAZ, BOLIVIA, VIERNES 3 DE SEPTIEMBRE DE 1976 - 14 PAGINAS - $b. 2.00

- RUINAS.- Beirut 2 (AP).- La que antes fuera floreciente calle Allenby en Beirut, yace hoy en ruinas después de meses de tiroteos y cañoneos. Buses, barriles y puertas metálicas sirven como escudos, contra francotiradores, para los combatientes que cruzan la calle (Radiofoto AP).

Ministro de Finanzas:

Solidez de la economía nacional garantiza estabilidad monetaria

- Se prevé un superávit de 86 millones de dólares en la balanza de pagos
- Las reservas monetarias alcanzan a la suma de 178 millones de dólares

El Ministro de Finanzas, Lic. Carlos Calvo Galindo, a tiempo de informar y hacer una evaluación del comportamiento financiero del primer semestre del presente año, manifestó que el equilibrio financiero actual que vive el país, garantiza la solidez de la economía boliviana.

"La previsión fundamental del Supremo Gobierno es y continuará siendo, mantener un equilibrio financiero sólido y coherente que respalde el crecimiento de la economía nacional", afirmó.

Añadió que los resultados del primer semestre de 1976 demuestran ampliamente que se ha cumplido este objetivo y que los planes financieros programados en lo que se refiere a la tasa de crecimiento de la economía, equilibrio presupuestario, programación monetaria, nivel de precios y reservas, alcanzan niveles satisfactorios "y la situación financiera del país es sumamente sólida".

PROYECCIONES SUPERADAS

El Lic. Calvo Galindo, manifestó que las proyecciones iniciales para 1976 no eran muy favorables, pues se esperaban precios y volúmenes de exportación muy reducidos pero que al cabo del primer semestre, esta situación ha sido superada ampliamente.

Citó el caso del precio del estaño que fue fijado en 3,05 y alcanzó un nivel de $us. 3,93 por libra fina; igualmente, en el caso del gas y el petróleo se alcanzaron niveles de precio y volumen por encima de lo proyectado inicialmente.

Señaló que el comportamiento de nuestras exportaciones en el primer semestre alcanzó un ritmo favorable y, lógicamente, un incremento en comparación con el año pasado. "Las exportaciones reales en 1975 fueron del orden de los 450 millones de dólares, mientras que en 1976 han alcanzado 532 millones, o sea, un incremento del 18 por ciento".

Informó que las medidas dictadas por el gobierno para disminuir el ritmo de crecimiento de las importaciones, han dado resultados positivos. "Este comportamiento de las importaciones, el incremento en las exportaciones, sumados al flujo de capitales, nos dan el resultado para fines de año de un superávit en la balanza de pagos de 86 millones de dólares que incrementarán el nivel de las reservas monetarias.

DEUDA EXTERNA Y RESERVAS MONETARIAS

Con referencia a la deuda externa, el Ministro de Finanzas dijo que el gobierno tiene un criterio claro sobre el particular y que se está manejando el volumen dentro de márgenes prudentes.

Informó que la deuda externa contraída a la fecha es de 1.700 millones de dólares y la desembolsada alcanza a mil millones de dólares.

En cuanto al nivel de reservas netas del país, dijo que alcanza a la suma de 178 millones de dólares y "es el nivel más alto en la historia del país".

"Nuestra meta fundamental no ha sido tener reservas en términos absolutos, sino que tienen que estar relacionadas con el volumen de nuestras importaciones. El nivel de reservas internacionales netas, como consecuencia de la favorable situación de la balanza de pagos, es suficiente para financiar nuestros requerimientos externos y equivalentes a 3,1/2 meses de importaciones y la meta original era de 2,1/2 meses", afirmó.

SITUACION FISCAL

En lo que se refiere a la situación fiscal, informó que los ingresos durante el primer semestre de 1976, alcanzaron a $b. 2.787 millones y que hasta fin de año la proyección inicial de ingresos se cumplirá de acuerdo a lo previsto, con excepción de la renta aduanera que sufrirá una reducción como consecuencia de las medidas adoptadas para disminuir el ritmo de crecimiento de las importaciones no esenciales.

Añadió que, respecto a las obligaciones del Tesoro General de la Nación, tanto en inversión como en funcionamiento, se cumplieron de acuerdo a los avances de obra y requerimientos normales. Asimismo, el equilibrio presupuestario programado, que supone un crédito fiscal de 650 millones de pesos bolivianos, no será modificado.

Asimismo, el crédito fiscal al resto del sector público y al sector privado se mantiene en los niveles programados. La emisión monetaria se incrementó en sólo 4,2 por ciento y la proyección para el año es de aproximadamente 15 por ciento.

En cuanto al nivel de precios, dijo que hasta julio del presente año "el nivel de precios en la canasta familiar fue de 4 por ciento y se tiene previsto un incremento hasta del 12 por ciento a fines de año, "siendo el más bajo de Latinoamérica y del mundo con el mantenimiento del equilibrio financiero".

OTROS ASPECTOS

Refiriéndose a otros aspectos favorables de la economía nacional, el Ministro de Finanzas dijo que "los depósitos del público en el sistema bancario se incrementaron en 20 por ciento (excluyendo el depósito previo) gracias a la buena receptividad que tuvieron los depósitos a plazo fijo y de ahorro y a la confianza depositada en el peso boliviano".

Asimismo añadió el encaje legal del sistema bancario presenta una situación de excedente por $b. 73 millones.

Por otra parte, la proyección ajustada del crecimiento del producto interno bruto para 1976, será del 7 por ciento, la estabilidad del signo monetario continuará en $b. 20.40, existe libre convertibilidad, una tasa inflacionaria del 15 por ciento, una emisión monetaria orgánica del 15 por ciento, crédito fiscal de 650 millones de pesos, exportaciones de alrededor de 532 millones de dólares, una racionalización de importaciones del orden de los 610 millones de dólares y un adecuado nivel de reservas que alcanzan a $us. 178 millones.

Finalmente, Calvo Galindo afirmó que el desarrollo del país debe ir paralelo, tanto en lo económico como en lo social.

"Vikingo II" descenderá hoy en Marte

PASADENA, 2 (AP).- La sonda marciana Vikingo 2 recibió autorización hoy para su expedición al planeta que aún cuando se presenta hostil y desconcertante, ya dejó de ser terreno extraño.

El navío automático fue examinado completamente en preparación para su separación del barco madre en órbita Vikingo 2 mañana y el complicado descenso a la superficie.

Después del examen de cinco horas, los funcionarios de la misión dijeron que el navío de 600 kilos parecía estar "en muy buena forma" para su viaje de tres horas a su blanco. Durante el examen, se encendieron los generadores nucleares del navío.

Vikingo 2 comenzó a efectuar ayer comprobaciones de las condiciones meteorológicas por encima de su sitio de descenso en la llanura Utopia. Las cámaras y los sensores a bordo de la nave fueron orientados hacia el sitio de descenso en busca de posibles indicios de violentas tormentas de arena que podrían poner en peligro la operación.

Fue rechazado en EE.UU. pedido para venta de estaño de la GSA

El Sub-Comité de Materiales Estratégicos de la Cámara de Representantes de los EE.UU., ha rechazado la solicitud de autorización para la venta de 28.000 toneladas de estaño del Stock Pile, según informó ayer oficialmente la Corporación Minera de Bolivia.

Los portavoces de la COMIBOL expresaron que esa información se había recibido desde Washington y que, inmediatamente, el peligro de las ventas de la General Service Administration, ha pasado.

Sin embargo, esa posibilidad tiene que ser considerada en octubre por el Senado norteamericano.

Calificaron que el rechazo de la Cámara de Representantes de los Estados Unidos, es una posición favorable a los países productores de estaño.

El Ministro de Minería y Metalurgia, al ser consultado por la prensa, manifestó que esa noticia ha causado satisfacción en Bolivia.

Como se sabe, un miembro de la Cámara de Representantes de los Estados Unidos presentó una petición solicitando autorización para que la General Service Administration venda 28 mil toneladas de estaño y otros volúmenes adicionales de antimonio.

Este anuncio causó alarma en medios de la minería nacional, sobre todo la privada que se ha manifestado en contra de las incursiones del estaño de la GSA.

APROBACION DEL CONVENIO

Autoridades de la COMIBOL, informaron también sobre las noticias procedentes de Washington que daban cuenta que el Comité de Relaciones Exteriores del Senado aprobó la ratificación del Quinto Convenio Internacional del Estaño por parte de los Estados Unidos.

Se recordará que en julio pasado, EE.UU., firmó el citado convenio que agrupa a productores y consumidores de estaño del mundo, para ser ratificado posteriormente.

Empero, "la ratificación por parte del Comité de Relaciones Exteriores, según medios mineros es solo una aceptación parcial por una comisión senatorial que demuestra una actitud hacia la ratificación final por parte del Senado mismo, pero hasta que no lo haga ese máximo organismo de senadores, deben considerarse solo como buenas intenciones"

De todas maneras, esta aprobación parcial por parte de una comisión del Senado y la petición de un delegado de la Cámara de Representantes para vender estaño "estratégico" demuestra "la presencia de dos corrientes adversas para un mismo propósito, cual es la de participar en un convenio internacional de estaño por parte de EE.UU.", añadieron los expertos mineros.

- DESHIELO.- Pasadena, California 2 (AP).- Esta foto de la capa polar norte, derritiéndose, en Marte, fue tomada por las cámaras de televisión del navío Vikingo 2, el 30 de agosto desde 3.920 kilómetros de distancia. El área sólida blanca, arriba (norte) es hielo, probablemente Co2 congelado y hielo acuático. Las bandas oscuras no tienen hielo. Esta es la temporada de verano en Marte y la capa polar se ha derretido hasta su tamaño más pequeño (Radiofoto AP).

EE.UU. vendería armas por 5.900 millones de dólares

Proyecto de venta a varios países fue enviado al Congreso

WASHINGTON, 2 (AFP).- Armas por valor de 5.900 millones de dólares venderá Norteamérica a diversos países, con más de 5.100 millones para Irán y Arabia Saudí exclusivamente, de ser aprobado un proyecto del Pentágono enviado ayer miércoles al Congreso.

Ocho países más completan la lista de los interesados en la compra de pertrechos militares norteamericanos: Israel, Corea del Sur, Singapur, Noruega, Marruecos, Pakistán, Alemania Federal y Australia.

Un suministro de 160 reactores de caza F-16, por valor de 3,900 millones de dólares, así como mil cohetes aire-aire, por importe de 500 millones de dólares, figuran para Irán en la propuesta del Pentágono.

Caso de que estos pertrechos militares lleguen a ser entregados a Irán, la suma total de armamentos comprada desde 1972 por este país a Estados Unidos ascendería a 14.800 millones de dólares.

Arabia Saudí encargó por su parte 700 millones de dólares en cohetes de diversos tipos: 850 Sidewijgoy, 650 Maverick y 1.000 Tow antitanques. En su origen, este país había pedido 2.000 Sidewinder y 1.500 Maverick, pero numerosos parlamentarios norteamericanos consideraron excesivas esas cifras.

En los últimos años, Arabia Saudí compró armamento norteamericano por importe de cerca de seis mil millones de dólares.

Israel recibirá por lo menos 240 millones de dólares en bombas y cohetes y, los demás países, el resto del armamento en las proporciones siguientes: Corea del Sur, 115 millones, Singapur, 110, Noruega 100, Marruecos, 89, Pakistán 80, Alemania Federal, 39 y Australia 29.

Las primeras reacciones del Congreso a la propuesta del Pentágono fueron por ahora prudentes y sólo el senador demócrata William Proxmire, acerbo crítico del Departamento de Defensa, subrayó que hará todo lo posible para cortar completamente los suministros de armamento a Iran, Arabia y Pakistan.

Estados Unidos, dijo Proxmire, está convirtiéndose en "el traficante de armas del siglo".

El Senado y la Cámara de Representantes disponen de 30 días para estudiar la propuesta del Pentágono, antes del receso parlamentario previsto para el dos de octubre. De no ser rechazada la propuesta antes de esa fecha, las diferentes partidas de material militar serán enviadas a los países destinatarios.

CHINA AUMENTO SUS FUERZAS ARMADAS

LONDRES, 2 (AFP).-China aumentó sus Fuerzas Armadas en 250.000 hombres y constituyó tres nuevas divisiones blindadas en lo que va del año, estima el Instituto Internacional de Estudios Estratégicos en su informe anual: "El equilibrio de las fuerzas 1976-77".

El informe, que puntualiza que el Ejército Popular de Liberación "es ante todo una fuerza de defensa", señala actualmente "un gran esfuerzo de modernización"

Se destaca especialmente que "la marina ha sido dotada de submarinos modernos, de destructores armados de cohetes y de nuevos patrulleros", y que la "modernización de las fuerzas aéreas se prosigue".

El Instituto de Estudios Estratégicos revela, además, que el programa atómico chino se prosigue lentamente y que un arsenal atómico chino, capaz de alcanzar a "gran parte de la Unión Soviética y del Asia, es operativo".

"Las reservas de armas nucleares y termonucleares ascienden, al parecer, a 200/300 y podrían aumentar rápidamente", dice el informe.

También se indica que un cohete intercontinental de varios cuerpos (ICBM), de un alcance de 4.500 a 5.250 Km., equipa actualmente a las fuerzas chinas y varios de ellos se encuentran ya en silo de lanzamiento.

Un vector, de 12.000 Km. de radio de acción, ha sido ya experimentado sin carga atómica como lanzador de satélites.

Ultimas de la noche

VISITA

BUENOS AIRES, 2 (AP).- El Canciller chileno Patricio Carvajal anunció esta noche que el Presidente argentino Jorge Rafael Videla visitará próximamente Chile, invitado por su colega trasandino General Augusto Pinochet.

ERUPCION

MANILLA, VIERNES 3 (AP).- El volcán Taal hizo hoy erupción, lanzando cenizas hasta entre 1.000 y 1.500 metros en el aire sobre una isla distante unos 75 kilómetros de aquí, informó la comisión sobre vulcanología.

MANIFESTACION

LISBOA 2 (AFP).- Unas 3.000 personas se manifestaron esta noche aquí contra las expulsiones de familias pobres de inmuebles, ocupados desde hace más de un año con la ayuda de las comisiones de barrio.

PACTO ANDINO

CARACAS, 2 (AP).- El ex Presidente Rafael Caldera expresó hoy que sería "un grave descalabro" dejar al lado la Decisión 24 que regula las inversiones extranjeras en los seis países miembros del Pacto Subregional Andino.

URANIO

ROMA, 2 (CESI|IPS).- Jakarta informa que el gobierno indonesio estipuló un acuerdo con Alemania Federal para la búsqueda de uranio en Sumatra. El acuerdo durará de 6 a 7 años.

Adriázola visitará el Perú este mes

LIMA 2 (AP) El Canciller boliviano Oscar Adriázola, visitará Lima en los próximos quince días anunció hoy aquí el Viceministro de Relaciones Exteriores de ese país, Hernando García.

La visita tiene por objeto estrechas lazos entre los dos países, declaró García, y contemplar asuntos de interés bilateral.

García hizo una breve escala en el aeropuerto de Lima rumbo a La Paz de regreso de Colombo (Sri Lanka) en donde dirigió la delegación de su país en la reunión cumbre de los no alineados.

Afirmó que lo más importante de esa conferencia fue la manifestación de la unidad del Tercer Mundo que le permitirá lograr sus objetivos.

Se estancaron las negociaciones para lograr la paz en el Líbano

BEIRUT, 2 (AFP).- Dos días después de la visita a Siria del Presidente electo libanés, Elías Sarkis, ninguna declaración oficial fue formulada aquí, mientras fuentes sirias destacaron hoy la posible inminencia de nuevos ataques a la montaña libanesa.

La posibilidad de nuevas operaciones militares antes del 23 de septiembre -fecha en que Sarkis asumirá su cargo- está estrechamente ligada al estancamiento de las negociaciones emprendidas a distintos niveles para un arreglo definitivo de la situación, consignaron observadores.

Cuarenta y ocho horas después de la visita de Sarkis a Siria, numerosas y a veces contradictorias especulaciones de la prensa libanesa, chocaron contra una extremada discreción de quienes rodean al presidente electo.

Sarkis regresó satisfecho de Damasco donde examinó con el Presidente sirio Hafez el Assad todos los aspectos de la crisis libanesa, según se desprendió de indicaciones formuladas por un responsable político conservador que se entrevistó con el presidente electo.

Sin embargo, el vocero precisó que ninguna solución particular fue examinada pero si lo fueron algunas "hipótesis", condicionadas a la evolución de la situación militar en Líbano en los días futuros.

El punto de vista sirio que dispone de 20.000 efectivos en Líbano, fue manifestado por radio Damasco, emisora estatal que indicó que los dos hombres de estado subrayaron "la importancia de los esfuerzos sirios tendientes a lograr una paz en Líbano y de la necesidad de continuarlos hasta tanto una solución definitiva restablezca la normalidad en Líbano".

Para los observadores más agudos esta declaración confirma que el Ejército sirio continuará en Líbano hasta el restablecimiento de la paz e incluye la posibilidad de que inicie nuevas operaciones militares.

El rumor circuló hoy insistentemente en Beirut sobre eventuales actividades militares sirias en la montaña, en el Sur de Líbano y en Trípoli (Norte del Líbano) antes del 23 de septiembre, cuando Sarkis asumirá su cargo.

- BIENVENIDA.- Star Sity 2 (AP).- Los cosmonautas soviéticos Boris Volynev, tercero de izquierda a derecha, y Vitaly Zholobov, derecha, acompañados de sus familiares, reciben la bienvenida en esta ciudad, en donde descansaron después de un viaje espacial a bordo de la estación orbital espacial Salyut Cinco (Radiofoto AP).

Policía sudafricana reprimió a balazos una manifestación

Un muerto y considerables daños materiales

JOHANNESBURGO, SUDAFRICA 2 (AP).- Retornó la tranquilidad en las últimas horas de la tarde al centro de Ciudad del Cabo, después que la Policía arrojó gas lacrimógeno para dispersar a unos 3.000 manifestantes mestizos que provocaron graves disturbios raciales en una zona blanca por primera vez.

Pero, la Policía confirmó que una persona fue muerta y otra herida después que reprimió a balazos a los revoltosos que apedrearon automóviles, incendiaron una oficina de rentas municipal y destrozaron ventanas en la población mestiza de Hanover en la ciudad de la Costa Sur.

Aparentemente, el objetivo de los amotinados dispersados a tiros por la Policía era un bar del centro cívico, que fue saqueado.

Durban, en la costa oriental, también vio afectadas hoy sus actividades habituales por una huelga de 500 choferes negros de autobuses que exigen alzas salariales. Los huelguistas volvieron a sus labores después de participar en una reunión en la que se les dijo su huelga era ilegal.

Como reacción a las protestas en Ciudad del Cabo, el Ministro de Policía y Justicia, James Kruger restauró la prohibición de sostener reuniones al aire libre hasta el 31 de octubre. Las restricciones previas vencieron el martes.

La Policía anunció por otra parte que un ciudadano negro murió cerca de la reserva negra de Soweto cuando su auto fue apedreado.

Con esta son 294 las personas muertas desde que comenzó en Soweto el pasado 16 de junio la sublevación racial que ha sacudido el país. Solo tres de los muertos han sido blancos. Más de 1.600 personas han resultado lesionadas.

Los nuevos disturbios ocurren la víspera de partir para Zurich el Primer Ministro, John Vorster, donde se reunirá para discutir la situación aquí y en el resto del Africa Meridional con el Secretario de Estado norteamericano Henry Kissinger.

Kissinger ha prometido que presionará a Vorster, para que éste introduzca "igualdad de oportunidades y derechos humanos básicos" en Sudáfrica. Pero el dirigente sudafricano ha dicho que las presiones exteriores no alterarán la política de su gobierno.

La manifestación en Ciudad del Cabo está evidentemente relacionada con las protestas efectuadas a principios de semana por mes [illegible] en la reserva de Athlone.

ENFE prevé normalidad en el servicio ferroviario

COCHABAMBA, 2 (PRESENCIA). El servicio ferroviario de Cochabamba a Oruro y La Paz, será normal durante la próxima época de lluvias, si tres empresas constructoras cumplen su compromiso de entregar por lo menos un 80 por ciento de las obras, hasta noviembre del presente año, según informó el Jefe de Zona de esa empresa ferroviaria, Hugo Ara.

EMPRESAS

Las empresas CPUJ, ALFA—OMEGA y ERCOBOL se adjudicaron la construcción de más de 160 obras, en la vía férrea de Cochabamba a Oruro. Se trata de la edificación de muros de piedra y hormigón armado, para evitar riadas y deslizamientos de tierra en las zonas deleznables.

El mencionado funcionario realizó una inspección, para evaluar el avance de los trabajos y ha exigido a la empresa COPUJ entregue todos los trabajos pendientes hasta fines de noviembre, ya que esta empresa se adjudicó 66 obras, de las que ha concluido 44, 8 están en actual ejecución y 3 quedaron paralizadas por falta de obreros.

La empresa ALFA—OMEGA se adjudicó 26 obras, ha terminado 2, están en ejecución 10 y quedan pendientes 10; mientras que ERCOBOL debe ejecutar 68 trabajos, habiendo iniciado 5.

ENVIO

Ara dijo también que la Empresa Nacional de Ferrocarriles espera el envío de durmientes de Santa Cruz para iniciar la renovación en el tramo Cochabamba—Vila Vila.

La oficina local mandó fondos para la adquisición de por lo menos 100.000 unidades, que se colocarán en ese sector. Se indicó que el tramo Vila Vila—Aiquile es "relativamente" nuevo y no se necesita ejecutar ningún trabajo, mientras el sector Cochabamba—Vila Vila que tiene 40 años de uso, requiere de mayor atención, para normalizar el servicio ferroviario.

Gestionan mejoras para equipos de radio en Huanuni

HUANUNI, 2 (PRESENCIA).- La importancia del distrito, como uno de los principales productores de estaño de COMIBOL y además, por la densidad de población, hace que los servicios de radiocomunicaciones sean dotados de equipos de mayor alcance y conexión con otros distritos del interior del país.

PRESENCIA pudo verificar que los actuales equipos de radiocomunicaciones sólo tienen 4 frecuencias y cubre solamente la comunicación con algunos distritos del interior, y no con ciudades como Cochabamba, Sucre y Potosí con los que permanentemente existe necesidad de establecer comunicaciones inmediatas; por esta situación algunas instituciones locales están dirigiendo su reclamo ante la Dirección General de Telecomunicaciones a cuya cabeza se encuentra el Sr. René Osorio; para que este distrito sea dotado de un aparato de radiocomunicaciones de mayor alcance, para establecer contacto con las principales ciudades del interior del país, en virtud de la importancia de este distrito minero.

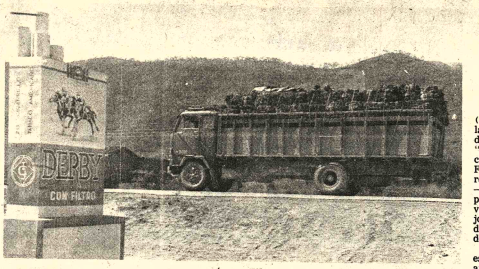

TABACO: Un camión transportando tabaco negro para la industria nacional, se desplaza desde Mairana a los centros de manufactura (Compañía Industrial de Tabacos-La Paz) para su industrialización.

Hasta ahora, más de 6.000 quintales han sido adquiridos directamente de los pequeños agricultores y se tiene unos 45.000 kilos destinados a la exportación, a cargo de Tabacos de Bolivia, (TABOL). (Foto FRANCO para PRESENCIA).

Universidad cruceña firm un convenio internacion

SANTA CRUZ, 2 (PRESENCIA). En nombre de las universidades "Santo Tomás de Aquino" de Tucumán y "Gabriel René Moreno" de esta ciudad, los rectores R.P. Aníbal Fosbery y David Terceros, respectivamente, han refrendo —en un documento convenio para trabajo conjunto— "su vocación americanista y su mejor disposición para promover el desarrollo cultural y académico".

El documento su..."o en esta ciudad el martes, di...'e ambas universidades buscan como objetivos fundamentales complementar recursos humanos y materiales, para potenciar las posibilidades de realización universitaria.

A partir de la fecha, ambas universidades realizan una serie de actividades conjuntas, no sólo a su nivel, sino buscando la participación de otros organismos privados y estatales, para llevar adelante programas regionales de desarrollo.

El rector de la Universidad Católica del norte argentino indicó que el acuerdo permitirá intercambiar conocimientos y experiencias, instrumentando y acelerando el desarrollo de las regiones. Dijo que lo que se plensa lograr es complementar los recursos y establecer actividades en materia de docencia universitaria, investigación, extensión y capacitación interna.

EL CONVENIO

En el despacho del rector de la UGRM y en presencia de autoridades de esa Casa Superior de Estudios, los rectores suscribieron el convenio. El R. p. Aníbal Ernesto Fosbery, llegó el domingo y desde entonces ha visitado las diferentes instalaciones de la universidad regional, compartió con autoridades de este Departamento y recibió un informe sobre los logros de la reforma universitaria via.

Terceros Banzer dij... universidad de Santa ... consciente de que este ... refería al convenio ... tamente positivo, tanto ... se refiere a un inte... estrictamente univ... como al hecho de que ... fundará necesariament... mayor integración ... Argentina y Bolivia.

Terceros dijo que ... primera vez en el país ... universidad pública, ... convenio de esta natura... una universidad privada ... lo era "Santo Tomás de ...

Por su parte, ... aseguró que entre ... versidades de Bol... Argentina, hay una raíz ... americanista". Agradeció ... las atenciones recibidas ... su permanencia en esta ...

CONVENIO.- Los rectores R.P. Fray Aníbal Ernesto Fo... de la Universidad Católica "Santo Tomás de Aquino" de Tuc... y David Terceros, de "Gabriel René Moreno", firman el co... para la realización recíproca de actividades culturales, ... tegración, capacitación y desarrollo. (FOTO PRESENCIA ... Cruz)

Avicultores restan importancia a una epizootía de Newcastle en Cochabamba

COCHABAMBA, 2 (PRESENCIA).- El coordinador de la Asociación de Avicultores, licenciado Willy Soria, restó importancia a la aparición de un brote de Newcastle, denunciado por técnicos del Ministerio de Agricultura, en razón del control ejercitado en la zona afectada, con resultado positivo.

Soria reiteró que sólo se ha descubierto un caso aislado, en una granja ubicada en Santa Rosa. Ponderando el trabajo realizado por brigadas del Ministerio de Agricultura, Soria dijo que el control ha sido tan efectivo "que no se detectaron otros casos en granjas ubicadas en las proximidades del foco de infección. Si no se cumple el rol de vacunaciones, podrían presentarse problemas", acotó, La Asociación de avicultores, al conocer la denuncia, proveyó las vacunas que no se encuentran en plaza.

El aumento de temperatura y otros factores climáticos, ocasionan epizootias en la industria avícola, en esta época del año. La Asociación organizó un cursillo sobre manejo y control de vacunas, "para refrescar los conocimientos de sus asociados", y en previsión de epizootias que podrían presentarse. Clases teóricas y prácticas se dictan en el local de esta institución, los martes de cada semana, a cargo de especialistas del Ministerio de Agricultura y de la Asociación.

Mientras tanto, la Asociación espera el pronunciamiento de las autoridades nacionales, respecto a las denuncias que elevó por importación ilegal de huevos que hizo una empresa local. Soria recalcó que las autoridades deben tomar las medidas más aconsejables, imponiendo sanciones a quienes incumplieron las disposiciones del Ministerio de Industria y Comercio, que determinó prohibir la importación,en defensa de la industria nacional.

Frente a un déficit momentáneo, el gobierno autorizó a la Asociación importar 50.000 pollitos BB del Perú, previo trámite ante el Ministerio de Industria y Comercio.

Notas breves de Potosí

POTOSI, 2 (PRESENCIA).- El Prefecto del Departamento, Cnl. Luis Rojas Cerruto, se encuentra en la sede del gobierno realizando una serie de gestiones para el distrito, según se informó. Mientras dure su ausencia, le reemplaza el Cnl. Ariel Ascarrunz Hurtado, Comandante de la Zona Militar de Potosí.

Para el 8 del mes que corre, se ha confirmado el arribo a la Villa Imperial de una comisión del Comité Cívico Potosinista que se ha organizado en La Paz. Entre los prestigiosos profesionales que llegarán a esta capital, se menciona a Luis Ossio Sanjinez, Oscar Bonifaz. Cosme Kirigin y otros, quienes tomarán contacto con dirigentes cívicos locales.

El industrial minero Ivo Salamunovic, que se ha propuesto llevar adelante la industria del mercurio, informó que ha conversado con ejecutivos de la Cámara Departamental de Minería de Potosí, a quienes interesó en la conformación de una empresa que tenga a su cargo la industria del cinabrio o mercurio, que existe en la Provincia Nor Chichas de este Departamento.

Dos técnicos argentinos de la industria gráfica, Juan Carlos Medoni y Tomás Heraldo di Vacri, permanecieron más de una semana en esta ciudad, con el fin de poner en marcha la impresora offset de Editora "El Siglo" que edita semanalmente un periódico con este nombre. En breve, se informó, esta empresa aumentará la frecuencia de la publicación de dicho periódico y luego realizará una serie de trabajos en el campo editorial.

Las reinscripciones en la Universidad "Tomás Frías" están abiertas y las autoridades de dicha Casa de Estudios, informaron que hay afluencia de estudiantes. Las clases, en el segundo semestre académico del año, están previstas para su reiniciación el próximo 13 del presente mes.

El Comité Cívico Central Potosinista, viene elaborando una serie de estudios relacionados al desarrollo departamental. Aparte de la comisión que estudia el zinc, se conformarán otras que analizarán los sectores agrícola, social, etc.

Vecinos del barrio que está situado en las proximidades del Teatro al Aire Libre de esta capital, insisten que las autoridades solucionen a la brevedad los problemas de alcantarillado, alumbrado eléctrico y aseo permanente de esa zona urbana.

Oruro: CORDEOR pide liberación para importar maquinaria

ORURO, 1 (PRESENCIA).- La Corporación de Desarrollo de Oruro, se encuentra gestionando la compra de equipo pesado para la realización de importantes obras en el Departamento, entre ellas, la construcción de la avenida de circunvalación, la canalización del río Tagarete, que bordea la ciudad, en su parte Este y el mejoramiento de los caminos troncales.

El Presidente de CORDEOR, coronel Antonio Obando Rojas, expresó a la prensa que el equipo consistirá en principio de tres tractores, seis volquetas, una motoniveladora o pala cargadora. Añadió que si se obtiene la liberación de impuestos para su importación con el remanente que se produzca, el equipo será reforzado con la adquisición de una pala cargadora.

Para la compra, mediante licitación, dijo que existe ya la resolución ministerial. La convocatoria será lanzada en el curso de los siguientes días, a fin de que la maquinaria pueda estar en Oruro a principios de 1977.

Manifestó que para la avenida de circunvalación y la canalización del río Tagarete, CORDEOR tiene dispuesta como fondo de arranque, la suma de siete millones de pesos bolivianos cantidad que podría ser aumentada, en vista de la importancia de ambas obras, para el progreso urbano de Oruro.

Juntas Vecinales de Cochabamba apoyan a JUNCO y declaran estado de emergencia

COCHABAMBA, 2 (PRESENCIA).- La Federación de Juntas Vecinales decretó estado de emergencia hasta la solución total y favorable de los múltiples problemas del departamento, a tiempo de expresar su apoyo a los planteamientos de la Junta de la Comunidad que adoptó similar actitud a fines de la anterior semana. El comunicado suscrito por Flaviano Umaña y Gabriel Virreira, ejecutivos de la Federación de Juntas Vecinales, llama a la unidad de todas las instituciones cívicas, para trabajar "unidos por el progreso".

En otro documento emitido por esta entidad, señala que ratifican su posición respecto a la ampliación del aeropuerto Wilsterman y la construcción de una nueva terminal aérea en Santa Lucía, a 40 kilómetros de la ciudad. Sostienen que las autoridades gubernamentales deben disponer a la brevedad posible, el estudio para la construcción del nuevo aeropuerto internacional, conforme se ha procedido en otros departamentos.

POSICION DE JUNCO

La Junta de la Comunidad, que agrupa a decenas de instituciones del departamento, declaró su estado de emergencia al pueblo de Cochabamba y las instituciones que integran dicho organismo concediendo un plazo de 10 días para que el gobierno reponga los servicios de inmigración y aduana en el aeropuerto local.

Los dirigentes de JUNCO consideran que el departamento de Cochabamba es víctima de un continuado relegamiento en sus aspiraciones. En documento emitido cita como ejemplos la industria automotriz, la minicaería, los estudios de factibilidad del proyecto múltiple Misicuni, la materialización del ingenio azucarero de COPAICO, la falta de recursos para CORDECO, la importación de cemento chileno en detrimento del normal desarrollo de la fábrica COBOCE-SAM y finalmente la supresión de los servicios de inmigración y aduana en el aeropuerto local.

"La Junta de la Comunidad declara estado de emergencia, mientras las autoridades dispongan la reposición de los servicios suprimidos, en el lapso de 10 días,así como la atención especial a sus problemas vitales que se gestionan por conductos regulares, en caso contrario, decidirá un paro general de actividades el 14 de septiembre, como justa protesta por la desatención a sus problemas y por la permanente política de desconocimiento a su importancia regional" señala el documento de JUNCO en la parte resolutiva.

Añade que JUNCO no permitirá que Cochabamba sea postpuesta y relegada a un tercer plano ya que su pueblo está por encima de los caprichos funcionarios y de la obcecada actitud de conspiración contra su desarrollo".

POSICION CAMPESINA

Las juntas vecinales de La Maica, que serían afectadas con la ampliación del Aeropuerto Wilsterman expidieron otro comunicado en el que apoyan a la Junta de la Comunidad, en el planteamiento elevado, solicitando la ampliación de dicho aeropuerto, y la iniciación de estudios para la construcción de uno nuevo en Santa Lucía.

Los campesinos de La Maica, expresan su apoyo a los planteamientos elevados por JUNCO reconociendo que el departamento está siendo postergado en sus aspiraciones, por la actitud de personas que nada saben de sus problemas. La ampliación del aeropuerto Wilsterman comprende la construcción de una faja de aterrizaje de este a oeste, lo que facilitará las operaciones de aterrizaje y despegue de aviones. Actualmente, los aviones deben cruzar la ciudad para tomar la faja en uso.

Autoridades departamentales expresaron que es necesaria la construcción de una nueva faja ante el peligro de que se suspriman los servicios aéreos a esta ciudad, por los peligros que representa para la seguridad de tripulantes y pasajeros. Empresas de seguro se habrían negado a extender pólizas, por el riesgo de posibles accidentes que afectarían a barrios densamente poblados, si ocurren en las fases de aterrizaje o decolaje.

DEMOSTRACION: Técnicos de Hiller y Cía. que importa los pequeños tractores AGRALE, hicieron una interesante demostración ante un considerable número de agricultores en Mairana y Okinawa Negros. Explicaron las bondades de esta maquinaria especial para explotar pequeñas parcelas, muy común en los centros agrícolas del valle cruceño. (Foto FRANCO para PRESENCIA).

"OH LINDA LA PAZ"

H. Municipalidad de La Paz

CONVOCATORIA A PROPUESTAS

SEGUNDO LLAMAMIENTO

Por orden del señor Alcalde Municipal, y en cumplimiento del Decreto Supremo N°. 10120 de 2 de febrero de 1972, se convoca a las Empresas constructoras, a presentar sus propuestas de ejecución de las siguientes obras:

N°. 123/76	ZONA: ACHACHICALA AVENIDA: RAMOS GAVILAN ALCANTARILLADO PLUVIAL Y SANITARIO PRECIO OFICIAL:- $b. 1.132.163.oo.
N°. 124/76	ZONA: MUNAYPATA VARIAS CALLES ALCANTARILLADO PLUVIAL Y SANITARIO PRECIO OFICIAL:- $b. 856.942.10.
N°. 125/76	ZONA: MIRAFLORES CALLES: CASIMIRO CORRALES Y PINILLA ALCANTARILLADO PLUVIAL Y SANITARIO PRECIO OFICIAL:- $b. 855.497.50.
N°. 127/76	ZONA: ALTO OBRAJES VARIAS CALLES ALCANTARILLADO PLUVIAL Y SANITARIO PRECIO OFICIAL:- $b. 286.634.30.
N°. 128/76	ZONA: VILLA SAN ANTONIO CALLE: MENDOZA ALCANTARILLADO PLUVIAL Y SANITARIO PRECIO OFICIAL:- $b. 153.658.90.

Los planos y pliegos de especificaciones podrán solicitarse en la Secretaría de la Dirección de Estudios y Proyectos.

Las propuestas deberán ser presentadas en el Departamento de Licitaciones y Contratos de la H. Alcaldía Municipal, en sobre cerrado y lacrado hasta el día martes 14 de Septiembre del presente año a horas 18.oo.

La Paz, 1°. de Septiembre de 1976.

"OH LINDA LA PAZ"

H. Municipalidad de La Paz

CONVOCATORIA A PROPUESTAS

SEGUNDO LLAMAMIENTO

Por orden del señor Alcalde Municipal, se convoca a las Empresas Constructoras legalmente inscritas en la Cámara Nacional de la Construcción y Registro Nacional del Ministerio de Obras Públicas, presentar sus propuestas para la construcción:

N°. 113/76	POLIFUNCIONAL DE ACHACHICALA PRECIO OFICIAL: $b. 1.027.987.60
N°. 114/76	POLIFUNCIONAL CHIRINOS (MIRAFLORES) PRECIO OFICIAL: $b. 1.373.885.50.
N°. 115/76	POLIFUNCIONAL DE VILLA VICTORIA PRECIO OFICIAL: $b. 1.896.274.70.
N°. 117/76	PARQUE ALTO OBRAJES PRECIO OFICIAL: $b.d.120.155.50.
N°. 119/76	PARQUE INFANTIL CONAVI (Tembladerani) PRECIO OFICIAL: $b. 294.301.50.
N°. 120/76	PARQUE E.N.F.E.- ZONA: PURA PURA PRECIO OFICIAL: $b. 505.421.55.
N°. 122/76	LIBRERIA MUNICIPAL PRECIO OFICIAL: $b. 94.956.30.

Los interesados podrán recoger los planos, pliegos de especificaciones y otros datos que precisen en el Departamento de Arquitectura, ubicado en el Edificio Cosmos, tercer piso, a partir de la fecha.

Las propuestas deberán ser presentadas en forma separada, en papel sellado y con los timbres de ley, llenando todas las formalidades señaladas en la Ley de Licitaciones Públicas N°. 10120 de 2 de febrero de 1972, en el Departamento de Licitaciones y Contratos de la H. Alcaldía Municipal, hasta las 18.oo horas del día martes 14 de septiembre del año en curso.

La Paz, 1°. de Septiembre de 1976.

"OH LINDA LA PAZ"

H. Municipalidad de La Paz

CONVOCATORIA A PROPUESTAS

SEGUNDO LLAMAMIENTO

Por orden del señor Alcalde Municipal y en cumplimiento del Decreto Supremo N°. 10120 de 2 de febrero de 1972, se convoca a las Empresas Constructoras legalmente constituidas a presentar sus propuestas para la ejecución de las siguientes obras de pavimentación:

N°. 104/76	ZONA: SAN ANTONIO SUD AVENIDA - REGIMIENTO CASTRILLO PRECIO OFICIAL: $b. 2.291.188.70
N°. 105/76	ZONA OBRAJES VARIAS CALLES, CONSTRUCCIONES DE ACERAS Y CORDONES DE HORMIGON PRECIO OFICIAL: $b. 2.437.038.80.
N°. 108/76	ZONA: ACHACHICALA CALLE - ANTONIO DE LA CALANCHA PRECIO OFICIAL: $b. 528.323.90.
N°. 110/76	VIADUCTO AVENIDA TEJADA SORZANO PRECIO OFICIAL: $b. 3.741.400.
N°. 140/76	ZONA: PARQUE URUGUAY CALLE SEBASTIAN SEGUROLA PRECIO OFICIAL: $b. 771.044.50.
N°. 141/76	ZONA: SAN PEDRO CALLES: PIONEROS DEL ROCHEDALE MELCHOR PALMA PRECIO OFICIAL: $b. 1.188.101.33.
N°. 142/76	ZONA: VILLA PABON CALLE SUCRE Obra pavimentación patio (Retén de emergencia) PRECIO OFICIAL: $b. 253.650.
N°. 143/76	ZONA: VILLA VICTORIA CALLE: GUILLERMO CORDOVA PRECIO OFICIAL: $b. 115.187.44.
N°. 145/76	ZONA: ACHACHICALA CALLES: S. BURGOS PRECIO OFICIAL: $b. 406.470.71.
N°. 146/76	ZONA: LA FLORIDA CALLE: LAS RETAMAS PRECIO OFICIAL: $b. 100.214.89.
N°. 147/76	ZONA: CALACOTO CALLE PROLONGACION AV. BALLIVIAN PRECIO OFICIAL: $b. 522.963.00.
N°. 148/76	ZONA: OBRAJES VARIAS CALLES PRECIO OFICIAL: $b. 2.437.038.83.
N°. 149/76	ZONA: TEMBLADERANI CALLE: IGNACIO WARNES PRECIO OFICIAL: $b. 140.053.18.
N°. 150/76	ZONA: VILLA NUEVO POTOSI CALLES: VILLAMIL DE RADA Y MANUEL JOFRE PRECIO OFICIAL: $b. 1.563.613.30.

Los planos y pliegos de especificaciones podrán solicitarse en la Secretaría de la Dirección de Estudios y Proyectos.

Las propuestas deberán ser presentadas en forma separada, en el Departamento de Licitaciones y Contratos de la H. Alcaldía Municipal, en sobre cerrado y lacrado hasta el día martes 14 de septiembre del presente año a horas 18.oo.

La Paz, 1°. de Septiembre de 1976.

Universidad Boliviana
Universidad Mayor de San Andrés
INSTITUTO DE ESTUDIOS INTERNACIONALES

Seminario sobre política boliviana de fronteras

Lunes 6 Horas 19.00	"Teoría general de fronteras" Dr. Antonio de Sainz Villa
Martes 7 Horas 19.00	"Geopolítica de fronteras" Cnl. Humberto Costas E.
Miércoles 8 Horas 19.00	"Origen de las fronteras bolivianas" Lic. Marcelo Calvo Valda
Jueves 9 Horas 19.00	"Política nacional de integración fronteriza" Dr. Arturo Vilela del Villar
Viernes 10 Horas 19.00	"La frontera con el Paraguay" Dr. Eduardo Arze Quiroga
Lunes 13 Horas 19.00	"La frontera con el Brasil" Dr. Jorge Escobari Cusicanqui
Martes 14 Horas 19.00	Análisis y conclusiones del Seminario

Las referidas actuaciones se llevarán a cabo en el local del Consejo Universitario (1er. piso Edificio Central).

La Paz, septiembre de 1976

(Fdo). Jorge Escobari Cusicanqui, DIRECTOR DEL INSTITUTO DE ESTUDIOS INTERNACIONALES U.M.S.A.; Dr. Víctor Hugo Guerra P. Secretario General, Universidad Mayor de San Andrés.

Guía Profesional

Médicos

Dr. ANTONIO MEJIA ESCALERA
CIRUJANO CANCEROLOGO ESPECIALIZADO EN TUMORES.- Detección precoz; Mama; Tiroides, Piel; Tubo digestivo; Genitales, LINFOGRAFIA. QUIMIOTERAPIA.
Consultorio - Edificio cine SCALA 7° piso Teléfono 56695. Horario - 18 - 20.

DR. ERLAND PACHECO PEÑA
Internista-Endocrinólogo
Bocio, obesidad, infertilidad, diabetes, trastornos del crecimiento, menopausia y climaterio. Medicina Interna.
Consultorio Av. Arce 2390 Teléfono 20987 Domicilio 41596 Horas 17 a 19.30

LABORATORIO DE BACTERIOLOGIA ESPECIALIZADA
Dr. JUAN GUERRA MERCADO
(Catedrático de Microbiología)
Universidad de Londres. Paris Rio de Janeiro.
Cultivo de bacterios y hongos. Antibiogramas.
Controles microbiológicos industriales.
Centro Médico de Diagnóstico Avenida 6 de Agosto 2404, esq. Belisario Salinas.
Reservar hora.
Telf. 21280 - 20016

DR. ALBERTO MARIACA V.
MEDICO CIRUJANO
Medicina interna, esp. Gastroenterología, Estómago, intestinos, apéndice, hígado, vesicula biliar, páncreas, etc. Trastornos de la nutrición.
Consultorio Plaza Venezuela 3er. piso (Edificio Sobima) Altos O.K. de horas 14 a 17 y de 19 a 20.30.
Teléfonos: Consultorio 65178. Domicilio 23832.

DR. MARIO MENDEZ ELIAS
Especializado: Neurología, Neurocirugía, Suecia, Inglaterra, Holanda.
Enfermedades, Cirugía del Cerebro, médula, nervios, traumatismo cráneo cerebrales, vertebrales, epilepsia, dolor.
Consultorio: Edificio Venezuela, Capitán Ravelo 2070 primer piso horas 16 a 17. teléfono 58075 - 82909.

DR. FABIO PRADO BARRIENTOS
ENFERMEDADES DE PIEL
Hospital de Buenos Aires.- San Pablo.- Santiago de Chile.
Eczemas - Alergias, Tiñas, Acné. Consultorio Edificio Castilla 2do. piso, oficina 201 (Loayza 250) Teléfono 56641, 16.30 adelante.

DR. ALFREDO RAMIREZ TORRICO
CIRUJANO UROLOGO
Estudios especializacion Universidad de Chile.
Cirugia y enfermedades de riñones, vejiga, próstata, genitales, infertilidad, venéreas, etc.
Avenida Camacho 1377 Teléfonos 57219 - 64817.
Consultas:.Horas 14-19; sábados 10-12.

Dra. SONIA A. OCAMPO
GINECOLOGIA-OBSTETRICIA
Estudios universitarios y especialización Brasil y México.
Atiende Prenatal, partos, enfermedades de señoras, planificación familiar.
Consultorio Ayacucho 208 1er. piso. Edificio Flores horas 15-19. Teléfonos 25459 Domicilio 43429.

DR. GUILLERMO SUAREZ TEJADA
UROLOGO
Cirugía y enfermedades de riñones, vejiga, próstata, genitales, venéreas, etc., trastornos uro-genitales de la infancia.
Consultorio Mercado 996 Esq. Yanacocha 4°. Piso. Horas 18 a 20 p.m.

Dr. EDDY VILLALBA C... GINECOOBSTETRA
Prenatal.- Partos... plicaciones.- Flu... Hemorragias.- Planif... familiar.- Irregularid... menstruales.- Trans... sexuales matrimoniales.
CONSULTORIO... naga 288.- (Altos Suc... Boliviano - Americano).
MAÑANAS 9 - 12.
TARDES.- 14 - 20.

Dr. RUBEN CASTELLA... ROJAS
MEDICO DE NIÑOS
Especialización: Ita... Francia.
CONSULTORIO: 16 de ... 1616, 2°. Piso.
De 14.30 a 16.30.
TELEFONO 50461.
DOMICILIO: Ros... Gutiérrez 628.
Teléfono 54413.
ATENCION DE URGENCI...

DR. JAIME C. TERAN ... GINECOLOGIA Y ... TETRICIA
Especialización en los ... dos Unidos de Norte Am... Miembro de la Asociación ... Ginecología y Obstetricia ... Norte América Laparos... Cauterización por ... gelamiento.
Consultorio Ave... Villazón 1966.- 2do. piso, tel... 25050. De horas 9 a.m. ... Domicilio teléfono 43558.

Abogados

DR. MARTIN CASTRO ... DRANO
ABOGADO
Asuntos civiles, ... ministrativos, sociales, ... tratos en general, divorcio...
Acepta poderes del in... y exterior de la República...
Bufete: Yanacocha ... cuarto piso, oficina 8. Tele... 62657 - Casilla 970.

PRESENCIA

Director: Huáscar Cajías K.
Co-Director Gerente: Armando Mariaca V.
Jefe de Redacción: Mario Maldonado V.

El retorno de los profesionales

Hay dos hechos de que con frecuencia nos hemos olvidado. Por una parte, se hallan las comprobaciones uniformes de numerosos estudios que llevan a la convicción de que, en materia de desarrollo, la educación es la fuerza mayor, superior al capital y a las materias primas considerados en conjunto. Por otra parte, tenemos el costo que implica formar a un profesional de nivel universitario; inclusive en Bolivia, donde esos costos no son muy elevados, llegan a alrededor de diez mil dólares para un profesional corriente, monto que se eleva en el caso de ingenieros y de médicos: toda una inversión social que es preciso cuidar celosamente

Sin embargo, lo que ha sucedido en Bolivia - y en casi todos los países subdesarrollados- es que se produzca la denominada "fuga de cerebros" hacia las naciones más ricas. Entonces, ocurre algo sorprendente: los pobres dan una subvención indirecta a los ricos, en proporción a veces superior a la ayuda económica que va en sentido contrario.

Esa condición, tan dañina se ha presentado abundantemente entre nosotros. Las causas del fenómeno son de todos conocidas: carencia de trabajo debido al escaso desarrollo- nunca hemos hecho un estudio para no formar profesionales en exceso respecto a nuestras necesidades-; las actitudes de los partidos y grupos gobernantes que exigían la afiliación obligada y humillante para dar cargos; las frustraciones por la inexistencia de una carrera lo que llevaba a que los ascensos no se dieran por méritos sino por favoritismo político y hasta por vínculos familiares, para no hablar de los casos en que un profesional necesario era reemplazado por una persona impreparada, pero influyente. Hay que reconocer, además, que muchos de los profesionales han salido como víctimas de persecuciones políticas, de esas ilegalidades en que han incurrido casi todos los gobiernos, en mayor o menor proporción.

Esos profesionales, en todas las ramas -desde las humanísticas hasta las médicas y las técnicas - son sin embargo urgentemente necesarios para Bolivia. Tenemos planes de desarrollo que no han de poder cumplirse si no contamos con el aporte del trabajo de todos, desde los obreros no especializados hasta los profesionales de nivel académico. Pero son siempre éstos últimos los más escasos y los más difíciles de formar. Además, son capaces como lo demuestra el hecho de que sean altamente apreciados en los países en que han encontrado trabajo y donde ahora tienen su hogar.

Pese a tales condiciones, a veces excepcionalmente buenas, en que están, hay millares de profesionales bolivianos en el exterior que desean volver a su patria añorada y contribuir a su progreso. Todo lo que exigen son algunas condiciones como seguridad de trabajo, ausencia de humillaciones e injusticias y remuneraciones que, aunque no sean de nivel internacional, correspondan a la dignidad de las funciones desempeñadas.

Creemos que varias de estas condiciones están dadas. Por ejemplo, el avance económico que hemos tenido y el que se augura, suponen que habrá trabajo para los profesionales, en casi todas las ramas. Por otra, es un hecho que las entidades oficiales se han dado cuenta de que tienen que proceder, si desean progresar, con espíritu ecuánime y sin favoritismos políticos, por tanto, ya no se darán o serán escasas las exclusiones o injusticias por esta causa. Por fin, la empresa privada ofrece oportunidades crecientes, como lo demuestran las convocatorias públicas para personas que tengan las más variadas formas de especialización.

Falta, sin duda, una disposición legal que determine las condiciones en que los profesionales podrán retornar, las facilidades que el Estado les concederá y que, aunque significaran alguna pérdida de ingresos -por ejemplo- en el pago de aranceles por bienes hogareños que traigan los que retornen- serían de sobra compensadas por lo que el país ganaría a la corta y a la larga. Estas disposiciones ya han sido proyectadas y es necesario que se pongan en vigencia a fin de darles amplia publicidad y alentar, consiguientemente, el retorno de nuestros compatriotas profesionales.

El nuevo nazismo

Por ARTHUR JOHNS
Servicio Especial de Inter Press Service

WASHINGTON, (IPS). Dom Helder Cámara, Arzobispo de Olinda y Recife, es siempre noticia. Sus palabras se escuchan con atención y respeto sumos. Hace muchos años que su voz predicadora tiene acento profético, aunque no sea Papa. Nada de lo que dice, pregona y advierte merece ser echado en saco roto.

Ahora, con ocasión del 410 Congreso Eucarístico Internacional que se celebró en Filadelfia, ha hecho un nuevo llamado al corazón de los hombres, en primer lugar a los de su propia fe, la católica, apostólica y romana. Ha anunciado que un nuevo mal recorre el mundo, a modo de quinto jinete del Apocalipsis, "el Nuevo Nazismo" y explicó que si bien florece como simiente maldita en América Latina, tiene ya retoños en otras partes del mundo.

El "Nuevo Nazismo" es aquel que, basado en las argumentaciones de la seguridad nacional para combatir al comunismo, es utilizado para suprimir todo atisbo de petición o demanda de justicia social. Su víctima propiciatoria es la gran masa de los pueblos subdesarrollados, en su mayor parte sin ideología ni cultura suficientes como para distinguir entre "comunismo y capitalismo". El resultado del "Nuevo Nazismo" en la práctica, es la supresión por la fuerza de la más tímida protesta, la negación de los principios más elementales de la persona humana.

"Aquellos que tienen a Jesucristo, agregó Dom Helder, no necesitan de Marx : pero pretender reparar una mala solución con otra solución mala, sólo servirá para empeorar las cosas". En clara alusión a las denuncias leídas en varias sesiones del congreso eucarístico, contra el ejercicio del tormento a los presos políticos y la negación del derecho elemental de la defensa en juicio, situación que viene implicando a muchos regímenes dictatoriales de América Latina, el "apóstol de los pobres" manifestó que se denuncia y castiga a quienes se oponen a la opresión y bregan por sus ideales, como personas "subversivas" o como "comunistas".

"El comunismo no es la solución para los males que afligen al mundo, añadió más adelante, sin embargo la reacción de tipo nazi empeora el problema y lo agrava hasta límites jamás antes traspuestos en materia de represión política o ideológica"

Durante el acto celebrado ante unas cinco mil personas en el Centro Cívico Municipal de Filadelfia, también habló la célebre "Madre Teresa de Calcuta", quien rogó por más compasión y ayuda a los maltratados y pobres del mundo. La monja dijo que Jesús vive en los rostros de los pobres, de los olvidados, de los enfermos y solitarios, y que volver la espalda a éstos es volver la espalda a Aquél.

En su alocución, el Arzobispo Cámara hizo también mención de los pobres de su propia tierra. Dijo : "Las injusticias destrozan alrededor de dos tercios de nuestro pueblo", para a continuación exhortar a los cristianos de todas las denominaciones y a los hombres de buena voluntad de cualquier confesión que fuese, a trabajar juntos contra la explotación y abuso de los pobres por parte de quienes detentan los atributos del poder en todas las latitudes.

Para los observadores, estas reflexiones del combativo sacerdote ante un foro de creyentes y militantes católicos, se unen a la prédica que diversos episcopados del hemisferio vienen manteniendo en las recientes semanas, en favor de la vigencia de los derechos humanos y contra toda forma de violencia. Entre tales antecedentes figuran sendos documentos de denuncia de los episcopados guatemalteco, paraguayo, boliviano, chileno, brasileño, uruguayo y argentino.

En los últimos días, la prensa estadounidense ha reproducido declaraciones del General de la Compañía de Jesús, Padre Pedro Arrupe, según las cuales "el más fundamental de los derechos humanos, el derecho a la vida, está siendo conculcado en no pocos países del continente, robándosele a muchas personas la vida, entre tormentos inhumanos que expresan un tremendo desprecio por la dignidad del hombre".

En forma coincidente con estas expresiones que revelan un estado de ánimo prevaleciente en todas las capas confesionales, en Ginebra se inició la reunión del Comité Central del Consejo Ecuménico de Iglesias (CEI), que agrupa a altos representantes de las distintas iglesias reformadas o protestantes. Entre sus principales temas figura un informe de la Comisión de Asistencia a los Refugiados, en el cual se puntualiza la grave situación que afecta a millares de emigrados chilenos, uruguayos y brasileños radicados en la Argentina.

El cuadro de la situación de los derechos humanos en América Latina, que está encontrando un creciente eco en los más destacados periódicos de Estados Unidos, se completa con observaciones hechas en el Congreso por Donald Fraser, Presidente de la Subcomisión de Asuntos Internacionales de la Cámara de Representantes, según las cuales Chile ha violado las resoluciones de la reciente reunión de cancilleres de la OEA realizada en su propia capital, Santiago, al expulsar a dos renombrados abogados democratacristianos, que defendieron a presos políticos del régimen de Pinochet. Fraser concluyó su intervención alegando que "la resolución de la Asamblea de OEA sobre Chile no parece haber mejorado la situación de los presos políticos y gremiales en el país".

La proliferación y persistencia de denuncias sobre violación de los derechos de la persona humana está adquiriendo las proporciones de un alud, sin que la réplicas de los países culpables de tales conculcaciones, en el sentido de que son mentiras que obedecen a consignas y campañas sincronizadas del "comunismo internacional", hagan mella en la opinón pública. Las referencias hechas, en este sentido por el "Obispo de los Pobres" Dom Helder Cámara no han dejado de causar impresión. El "Nuevo Nazismo" deberá aguardar el mismo destino que le cupo al viejo, satánico y tenebroso nazismo de las décadas del 30 y 40 de este siglo.

El encuentro con la nada

Por RAMON J. SENDER

(ALA) Llamar "hijo de sacristán" a un filósofo eminente que se declara ateo y que además fue partidario de un pintor callejero paranoico agresivo como Hitler, parece irreverencia. No es, sin embargo, más que el deseo de producir un contraste pintoresco y ameno para los lectores. El hijo del sacristán. Su padre lo fue en una iglesia católica.

El filósofo era, como algunos han supuesto ya, Heidegger. Nada menos. Ahora que ha acabado el período de los obituarios periodísticos y el primer efecto de sorpresa ha pasado, comenzará la segunda fase : la de la consideración cuidadosa y la valoración.

Porque como todos saben, Heidegger, filósofo alemán de la escuela existencialista (aunque él lo negaba) murió hace aproximadamente dos meses. Pongamos tres lunas. Contar por lunas es más correcto en materia de tiempo que por meses y los filósofos aman la exactitud.

Y Heidegger era —dicho sea con todos los respetos— un poco lunático.

Después de la ruina del "imperio" hitleriano que el pintor callejero había dicho que duraría un milenio, el filósofo se condenó a sí mismo al ostracismo y se retiró a vivir como un eremita, en una montaña casi inaccesible, sin amigos, ni automóvil, ni teléfono

Con su esposa y sus tres hijos, menos mal.

No hay duda de que Heidegger era un filósofo alemán, antes que nada por la obscuridad de sus profundidades. Aunque tal vez para prevenirse contra esa oscuridad gustaba de usar el lenguaje del sentido común mejor que el de la lógica simbólica. En cuanto a la confusión ya es sabido que todas las profundidades —como las del mar— son oscuras. Aunque en esa oscuridad se encuentra a veces un extraño pez iluminado con luz propia. Uno de esos peces era Heidegger.

Se oponía, como buen filósofo moderno, a ser clasificado y encerrado en una escuela. Negaba ser existencialista aunque venía de Kierkegaard y del fenomenólogo Husserl. Sus discípulos (declarados existencialistas como Sartre) eran frecuentemente desmentidos por Heidegger. Y cada uno decía del otro que no le había entendido. O que no lo había leído.

Los problemas de los filósofos con su propio entendimiento son graves y con el entendimiento de los otros no se puede esperar que sean mejores Negaba Heidegger todas las religiones. En "El tiempo y el Ser" dice que el hombre puede llegar a conocer la naturaleza de la existencia y una vez conocida llegar a establecer su propia esencialidad y su propio destino por "decidida determinación".

En definitiva es lo que algunas religiones han hecho, y concretamente el cristianismo con la teoría del Verbo, antes de que se escribieran los evangelios, es decir con Platón y Philon de Alejandría. Y estableciendo de una vez su propia esencialidad con la creación del supremo arquetipo : Jesús. O Jesucristo, el **Salvador Ungido.**

Pero el hijo de un sacristán suele ser ateo (y ahí podríamos hallar un eco remoto de Hegel), como el hijo de un fascista suele ser ahora, un nihilista. La naturaleza gusta de la simetría y ésta se produce frecuentemente por la presencia de contrarios semejantes. Esa tendencia de la naturaleza a la simetría parece natural en un universo curvo y finito (Einstein) es decir esferodial, problado por cuerpos celestes también esféricos y con movimientos uniformes de rotación y traslación. Los únicos disidentes son los cometas que deben ser los anarquistas de la gran familia cósmica.

Esa de la simetría es una buena indicación para comenzar a conocer la existencia. Yo no tengo nada de existencialista y por eso trato de percibirla desde fuera, que es una manera mejor de percepción por aquello de los árboles y el bosque. Y la primera condición para que la simetría sea natural y posible es que cada cosa lleve implícita su contraria, según la viejísima ley dialéctica.

Sería ese un buen punto de partida en el sistema de ideas —no sistemáticas— de Heidegger. Porque ahora está de moda el pensamiento filosófico "no sistemático", es decir que un verdadero filósofo no puede ni debe tratar de crear un sistema (que es lo más parecido a un dogma y a una secta) y que parece excluir esa libertad de la cual vienen todos los milagros del pensamiento humano.

Lo que Heidegger quería o al menos proponía a los demás filósofos era sin embargo que tratarán de hallar el "sistema" del universo. Porque el universo tiene un sistema. Ya decía Einstein que si Dios habla un día al hombre directamente y claramente, será a través de un lenguaje puro e inequívoco. Seguro e irrefutable. Veraz y sin posibilidad de duda alguna. Y ese lenguaje deberá ser —decía el mismo sabio— las matemáticas. El álgebra superior.

Suponiendo que eso sea verdad, pocos serán capaces de entenderlo.

Entretanto, los que hablan de la libertad, el amor y la verdad, como valores absolutos, creen acercarse a Dios. Yo también lo creo. Y con eso (que no es poco) nos conformamos y tratamos de conllevar nuestra existencia y de edificar nuestra esencia. A veces lo conseguimos aunque no de un modo permanente. Tal vez los únicos que creen lograrlo son esos "locos de divinidad" que llamamos los místicos.

Filósofos como Heidegger eran también locos de divinidad (buscadores de valores absolutos), pero sin Dios. Es decir, sin hallar nunca el momento de definir de una manera determinadamente decisiva su propia esencialidad.

Entretanto es interesante y apasionante leerlo —de acuerdo o en discordia— y admirable ver hasta qué punto Heidegger vivió siempre de acuerdo con su propia desorientación, condenado por sí mismo el ostracismo después de ver morir en la ignominia a su lamentable arquetipo, el pintor callejero Adolfo Hitler, que Dios haya perdonado. ALA

Colombia: Reforma constitucional

Especial de Inter Press Service

BOGOTA, AGOSTO (IPS).- El país político se encontraba enfrascado en una polémica que surgió cuando el Presidente de la República, el liberal Alfonso López Michelsen, se opuso, por medio de enérgico mensaje, a varias de las reformas que propuso uno de sus copartidarios, el senador Juan José Turbay, al proyecto que cursa en la Cámara Alta y mediante el cual se busca la elección de una constituyente que en un período de seis meses injertaría ciertas reformas al sistema de justicia y la administración municipal y departamental.

Lopez Michelsen propuso la constituyente como un organismo paralelo al Congreso, pero con funciones específicas y limitadas. De acuerdo a la carta que fue revelada en el seno del Senado, no admite ciertas reformas que propuso el ponente Juan José Turbay, pero advierte que acatará la decisión final del parlamento.

En la epístola, motivo de controversia dentro del partido liberal del cual es miembro el Presidente, el jefe del ejecutivo sostiene que "quienes formamos el gobierno estimamos que estamos prestando un servicio para el futuro del país, del cual no esperamos derivar ningún provecho personal ni político, Solamente la preocupación de contemplar cómo, de día en día, una sucesión de paros injustificados deteriora el orden público, nos ha llevado a ahorrarle a los gobiernos por venir los problemas que vienen asediando al actual. A nadie se le oculta cómo existe en forma latente una atmósfera de subversión".

López Michelsen se pronuncia por una constituyente paritaria, en la cual los dos partidos tradicionales tengan igualdad de fuerzas. Sin embargo, el Partido Liberal sostiene que no debe ser así pues ello sería desconocer la situación mayoritaria que la colectividad mantiene sobre el otro partido, el conservador dentro del mismo Senado de la república se denunció que el Ministro de Gobierno Cornelio Reyes, intentó presionar el nombramiento de un ponente conservador (su partido) que ya tenía un estudio favorable sin modificar ningún punto del articulado. Fue cuando los liberales comprendieron que en las tiendas conservadoras existía total complacencia por la situación partidaria que propone el Presidente, pese a su desventajosa situación electoral.

El Presidente López, ahora copartícipe de un distanciamiento dentro de su mismo partido, dice en el mensaje al Senado de la república que "el proyecto de acto reformatorio de la Constitución, que el gobierno ha sometido al estudio del Congreso, es apenas de carácter procedimental, porque busca, dentro de las posibilidades de reformar las instituciones sin quebrantar el estado de derecho, una forma más expedita de reestructurar la administración de justicia y el régimen departamental y municipal. Mal puede, dentro de este contexto hablarse de dogmas y menos, como dice la ponencia de que sea necesario un tratamiento menos inhumano para el osado ponente - expuesto a ser víctima de una soga con nudo corredizo junto a un farol".

La dura carta presidencial profundizó "la brecha" de que él tánto habla. Pues en el texto anuncia que ninguno de sus ministros volverá al Senado a discutir el tema de la Constituyente y el ponente, enfadado notoriamente recalcó que él tampoco volvería a intervenir en el debate.

La situación es ahora confusa y el futuro de la Constituyente complicado. El Partido Liberal, atomizado en varias secciones, reaccionó y advirtió que no cederá en lo que se refiere al asunto.

"Somos mayoría y como tal se debe proceder", precisarón los más destacados voceros de esa colectividad.

Informe de CEPAL sobre la economía boliviana

III

En el mismo sentido apunta la elevación del coeficiente de inversión, que del 16% en 1970 pasó al 22% en 1975. La potencialidad de crecimiento de la economía boliviana, aparece, en consecuencia, fuertemente ligada al crecimiento de las importaciones, no sólo de las de bienes de capital y materias primas, sino también de las demás importaciones que promovieron fuertes inversiones en los sectores de comercio y servicios.

El análisis de los cambios que experimentaron los componentes de la oferta y la demanda globales, y, en especial, de su vinculación con el sector externo, señala que su marcada expansión pudo realizarse, como se analizará después, a expensas de fuentes de financiamiento externas y de abruptas disminuciones de reservas internacionales acumuladas con anterioridad.

b) LA EVOLUCION SECTORIAL

El dinamismo que cobró la economía boliviana en 1975 es el resultado de significativos crecimientos en todos los sectores con la sola excepción de la actividad extractiva (minería, petróleo y gas) cuya caída tuvo connotaciones muy especiales. (Véase el cuadro 3.)

Cuadro 3

BOLIVIA: PRODUCTO INTERNO BRUTO POR CLASE DE ACTIVIDAD ECONOMICA AL COSTO DE LOS FACTORES

	Millones de pesos bolivianos a precios de 1970			Composición porcentual		Tasas anuales de crecimiento		
	1970	1974a/	1975a/	1970	1975a/	1971-1973	1974a/	1975a/
Agricultura	1 901	2 146	2 290	16.9	15.8	2.9	3.5	6.7
Minería	1 670	1 718	1 560	14.9	10.8	1.0	-	-9.2
Industria manufacturera	1 446	1 769	1 968	12.9	13.6	4.9	6.0	11.3
Construcción	507	644	730	4.5	5.0	3.7	14.0	13.5
Subtotal bienes	5 524	6 276	6 548	49.2	45.3	2.9	4.2	4.3
Electricidad, gas y agua	218	284	306	1.9	2.1	7.2	6.1	7.5
Transporte y comunicaciones	995	1 213	1 316	8.9	9.1	4.8	6.0	8.5
Subtotal servicios básicos	1 213	1 497	1 622	10.8	11.2	5.2	6.0	8.3
Comercio, establecimientos financieros y seguros	1 265	1 735	1 933	11.3	13.4	7.9	9.0	11.4
Bienes inmuebles b/	973	1 130	1 206	8.7	8.3	2.9	6.0	6.7
Servicios comunales, sociales y personales c/	2 253	2 942	3 162	20.0	21.8	7.0	6.5	7.5
Subtotal otros servicios	4 496	5 807	6 301	40.0	43.5	6.4	6.9	8.5
Producto interno bruto total	11 234	13 656	14 585	100.0	100.0	4.8	5.7	6.8

Fuentes: Para los años 1970-1974, cálculos de la CEPAL sobre la base de cifras del Ministerio de Planeamiento y Coordinación; para 1975 estimaciones oficiales de la Secretaría del CONEPLAN.

Nota: La suma de las actividades no coincide con el total por el método general aplicado en el cálculo, que consistió en extrapolar independientemente cada actividad y el total.

a/ Cifras preliminares.

b/ Se refiere a vivienda solamente.

c/ Incluye además restaurantes, hoteles y servicios prestados a las empresas.

(Continuará)

La justicia, anhelo de la humanidad

Por CRISTOBAL SUAREZ A.

Todos los años en Bolivia, celebramos el Día de la Ley y el Día del Juez, administrador de la justicia, y en su acción tenemos puestas las esperanzas de un mundo mejor. En realidad, empezando por el Papa hasta el último ciudadano, culto o inculto, desean alcanzar justicia en sus relaciones de convivencia.

Entre las cosas apetecidas, la que más desea para sí el hombre, es la justicia. Es, pues, la justicia, el anhelo de la humanidad. Un ideal en el que quedan centradas todas las esperanzas y todas las angustias surgidas con motivo de la convivencia. Depende también de ella básicamente la solución de todos los diferendos internacionales, de todas las guerras, las huelgas, el malestar social y la felicidad humana en general.

Cuando se pronuncia la palabra justicia, se piensa ordinariamente sólo en el "juez". En realidad ella compete a todos, gobernantes y gobernados, patronos y trabajadores, comerciantes y pueblo porque ella es la base de toda convivencia y el supuesto de toda relación humana y aún de toda sociabilidad.

La justicia tiene algo de divina y es un don de Dios que se manifiesta en el buen gobernante, en el buen juez, en el buen político, que aman a su pueblo y le sirven, y se manifiesta también en todo simple ciudadano bien nacido. Todos tenemos el sentido de justicia, pero cuán pocos la practicamos. ¡He ahí la desgracia!

¿Por qué no hacemos una cruzada colectiva por la prédica y por la práctica universal de la justicia en nuestras vidas y en nuestras relaciones diarias?.

Es una verdad indiscutible que queremos ser felices: Omnes hómines gaudieunt. Pero ¿cómo pensamos alcanzar la felicidad sin la práctica de la justicia? Y en nuestras vida ordinaria ¿qué camino tomamos para llegar a la felicidad?.

Generalmente estamos afanados por los dólares, aún con daño del prójimo o del Fisco. ¡Muchos toman el camino del soborno, del prevaricato, de la violación de la Ley, de las diversiones y de los halagos sensuales, olvidando que la única vía hacia la felicidad es la justicia!

Vivímos con iniquidad ¡y nos extrañamos de las miserias que padecemos! ¡Nos extrañamos de las lágrimas, de las enfermedades, de las huelgas y de los extremistas! ¡Nos extrañamos de la retardación de la justicia y de los fallos injustos del juez! ¡En una palabra nos extrañamos del subdesarrollo del país y del analfabetismo!

¡Bonito cuadro de civilización ... SIN JUSTICIA!

Cortos de vista, cuando hablamos de justicia nos circunscribimos sólo a los jueces y, automáticamente vienen a la memoria la venalidad, la retardación de justicia, los trámites sin fin y, sobre todo, trámites sin misericordia en las oficinas judiciales y en todas las oficinas de la Administración Pública. Vienen a la memoria la ignorancia de la Ley, los despotismos, las prepotencias y mil picardías de la bajeza humana.

Hablando con verdad, todo ello se observa también aun en algunos ilustrísimos y excelentísimos funcionarios, en cuyas manos está el negocio público y la conducción de la República desde 1825.

La mala conducta y los hechos reprobables que anotamos van agravándose en el curso del tiempo. Las nuevas generaciones, que ya no oyen hablar de Dios, de religión ni de moral, son más ávidas de goces carnales y ávidas de riquezas y lujos. Por ello, son más irresponsables moralmente. Claro que, es forzoso decirlo, también existen buenos funcionarios, hijos de Dios, jueces probos, magistrados íntegros, que, a su paso por la administración pública dignifican su cargo.! El pueblo los conoce! Tal ocurre con el Dr. Humberto Mendizábal Moya, que ha renunciado al cargo de Ministro de la Excelentísima Corte Suprema de Justicia de la Nación y a la Decanatura de la Sala Social, Administrativa y Minera de ese Alto Tribunal, después de haberse desempeñado, según noticias de la prensa con probidad, con competencia y con alto espíritu de responsabilidad, ya que no ha dejado a tiempo de retirarse del cargo, ni un sólo expediente sin el fallo correspondiente.

Haciendo un balance de la función judicial, podemos anotar en nuestro medio, que algunos ambicionan la magistratura judicial como cargo honorífico, otros ansían figuración sin medir su capacidad y sin merecimientos. Pocos

(Pasa a la página 13)

Terminación del FF.CC. Cochabamba - Santa Cruz

Por CESAREO ARAMAYO AVILA

Las gestiones para la construcción del tramo ferroviario Aiquile - Santa Cruz de la Sierra actualizan el estudio realizado el año 1941 por la Comisión Investigadora de los Ferrocarriles Bolivianos del Cuerpo de Ingenieros del Ejército de los Estados Unidos de Norte América sobre la posibilidad económica de construir un ferrocarril proyectado entre Vila Vila y Santa Cruz en Bolivia.

El estudio fue consecuencia de la resolución tomada en la Segunda Reunión de Ministros de Relaciones Exteriores de las Naciones Americanas que tuvo lugar en La Habana en 1940, resolución que expresaba: "Reconocer la importancia y utilidad para la defensa continental del ferrocarril interoceánico de Arica (Chile) a Santos (Brasil) a través de Bolivia y recomendar a las naciones americanas, especialmente a aquellas directamente interesadas en el proyecto, la conveniencia de proceder tan pronto como fuera posible a la financiación de la sección que aún queda por construirse".

En Bolivia, la solución real de nuestro principal problema geopolítico - la vinculación segura, permanente y económica de los pueblos y territorios de occidente y oriente - no fue prevista y por primera vez fue concretada por la Ley de 18 de Noviembre de 1925, que autorizó la contratación de un empréstito destinado a la construcción de un ferrocarril entre Cochabamba y Santa Cruz de la Sierra.

En 1906, el Gobierno de Bolivia rechazó la propuesta del Sindicato de Obras Públicas de Chile para la construcción de un ferrocarril entre Iquique y Santa Cruz de la Sierra, considerando - decía la Resolución, Suprema de 20 de Octubre de ese año - que la línea proyectada no podía ser tomada en cuenta porque no correspondía a los poderes públicos de Bolivia determinar sobre territorios que como el de Iquique dependían de soberanía ajena.

En 1927 se llamó a propuestas para la construcción del ferrocarril de Cochabamba a Santa Cruz de acuerdo a los estudios y planos del Dr. Ing. Hans Grether que recomendó el Trazo Central, en base al Empréstito Dillon Read, contratado para la construcción. El Dr. Ing. Grether estudió cinco trazos antes de elegir la ruta final: 1.- Sucre - Charagua - Santa Cruz - 2.- Buen Retiro - Río Grande - Abapó - Santa Cruz. 3.- Cochabamba - Santa Cruz , Vía Samaipata (Ruta Sud).- 4.- Cochabamba - Santa Cruz Vía pampa Grande y Montero (Ruta Central).- 5.- Cochabamba - Colomi - Buena Vista - Santa Cruz (Ruta Norte).

Para el estudio comparativo de las cinco rutas, el Ing. Grether indicó estas bases: a) Creación de un sistema troncal ferroviario con conexiones directas y económicas tanto para el servicio del país como para el internacional y posibilidad de ramales secundarios sin obstruir el desarrollo comercial y político ni perjudicar los fines estratégicos. b) La zona de influencia de la línea debía alcanzar el máximo de población, capacidad y producción - c) Los costos de mantención y desarrollo debían reducirse al mínimo por medio de una línea que no encontrando dificultades técnicas siguiera un terreno firme y ofreciera para reducir el período de construcción Grether llegó a la conclusión de que la Ruta Central ofrecía las mejores ventajas y realizó su estudio siguiendo esa ruta.

La Comisión Investigadora de los Ferrocarriles Bolivianos obtuvo información en diversas fuentes, incluso los estudios y planes del Ing. Grether. Tuvo la valiosa colaboración del John B. Morton, Superintendente de la construcción Kennedy y Carey ; de F. Williams Ingeniero Divisional del F.C. Antofagasta a Bolivia, y de los ingenieros bolivianos F. A. Rocha y J. V. Jáuregui.

El estudio de la Comisión comprendió los siguientes capítulos: 1.- Resumen de la Misión y Diario de la Comisión - 2.- Descripción general de Bolivia - 3.- Ferrocarriles de Bolivia - 4.- Descripción de la ruta escogida de Vila Vila a Santa Cruz - 5.- Bases para la construcción - 6.- Presupuesto del costo - 7.- Presupuesto de ingresos - 8.- Discusión, resumen y conclusión -- APENDICE A (Derivaciones detalladas de los Costos) - Derivaciones de los costos indirectos - Presupuesto detallado de los ingresos - Cuadro del material rodante que se necesitaría - Cálculo realizado por la Comisión - Movimiento de carga entre Cochabamba y Vila - Vila - Costo aproximado del total de la línea - Cochabamba a Santa Cruz y Puerto Ichilo - Items de costo. - Comparación entre la Propuesta Kennedy y el costo final de la construcción - Salubridad y saneamiento de la región del Ferrocarril.

Las conclusiones de la Comisión fueron: 1.- La construcción de un ferrocarril no presenta ninguna dificultad técnica y podría realizársela en 4 años - 2.- El tráfico anual, después de 5 años de terminada su construcción podría llegar a 88.000 toneladas de subida y 12.000 toneladas de bajada - 3.- El costo de construcción sería de $. 33.000.000, con un 10% más o menos - 4.- La suma anual obtenible para intereses y amortización, cinco años después de su construcción no sería mayor de $. 765.000.- 5.- La construcción de la ferrovía no sería justificable económicamente - 6.- De acuerdo a los límites mencionados el ferrocarril tendría enorme valor estratégico para los países del Cono Sud latinoamericano si es que se vieran obligados a ofrecer resistencia en tierra a una potencia extranjera que tenga dominio del mar - 7.- El ferrocarril es considerado unánimemente como una necesidad nacional para unir el país - 8 . - Santa Cruz y el oriente estarán unidos al Brsil, mientras que permanecerán aislados del centro de Bolivia.

La Comisión hizo las siguientes comparaciones entre un ferrocarril y un camino FERROCARRIL- Largo 572.5 Kms. costo calculado $. 33.175.390. Tiempo de construcción 4 años, tiempo de viaje 17 1/5 horas. Camino 454,6 Kms. $. 6.991.750: 3 años; 9 1/5 horas (respectivamente). El problema de mano de obra sería más simple para el camino - Los gastos de sostenimiento del camino serían menores que los del ferrocarril Los ingresos seguros se obtendrían más fácilmente en el camino por medio de impuestos a la gasolina y peaje. El camino ofrecería mayor estímulo para desarrollar la industria petrolífera El camino aumentaría el interés en el transporte local Las condiciones de orden político y estratégico se podrían atender tanto por el ferrocarril como por el camino.

Una disposición que favorece a los ciegos

Por el Dr. LUIS ALBERTO MERINO G.

En la pre—historia, cuando no había lenguaje escrito, y en el periodo histórico, a pesar de las incomprensiones y del terror de los videntes, se ha presentado igual que luces brillantes en un cielo oscuro seres predestinados, que han servido de verdaderos puntales para el desarrollo y la dignificación del no—vidente.

Los cristianos empiezan a cuidar a los ciegos. En el siglo IV hay algunos en el hospital fundado por Basilio de Cesarea.

Pronto los refugios se multiplican en Siria, Jerusalén y Portlion (Francia), Guillermo el conquistador funda cuatro hospitales para ciegos en Cherburgo, Caen, Bayona, y Rouen.

San Luis (Rey de Francia), funda en París en 1.260 los Cinco Jingts, que eran un hospital para ciegos.

En el período moderno nos encontramos con la gran figura Valentín Hauge, empleado superior del Ministerio de Relaciones de Francia, quien juró dedicarse a la rehabilitación del ciego, por haber sido testigo de una burla sangrienta, que hacían de los ciegos en un Cafetín de París. Gracias a este gran hombre, se fundó en París el primer Instituto de Jóvenes Ciegos en 1776, dando inicio de esta manera a la educación de las personas privadas de vista.

Fue en este mismo instituto donde ingresó a los 10 años de edad el inventor del sistema de lectura y escritura en alto relieve, es decir el genial Luis Braille, a quien los ciegos modernos deben toda adaptación a la normalidad del mundo.

De esta manera Valentín Hauye y Luis Braille son las dos figuras estelares de la edad moderna de la ceguera; el uno funda el primer Instituto de Ciegos de París y el segundo asegura la cultura y la comunicación con otros ciegos y con los videntes, ilumina la noche negra del aislamiento y de la incomunicación.

En todos los países en que ha habido agrupación de ciegos, han habido también benefactores, para la educación y desarrollo de los no—videntes.

Empezó el movimiento en Francia, siguió en todos los países de Europa y pasó a otros continentes. De esta manera, en nuestra América Latina podemos citar a Buenos Aires (República Argentina), como capital de la rehabilitación del no—vidente, y podemos citar también nombres de gran ánimo y calidad, como el emperador Pedro Primero del Brasil, luego Julián Vaqueros y otros cientos de grandezas humanas. El producto de este gran movimiento de adaptación y estudio ha sido Helen Keler, que resultó un verdadero milagro de realización huamana en Boston.

En nuestro país han llegado desgraciadamente muy tarde las corrientes culturales, y con cierta confusión que recién se va disipando para dar paso a un asentamiento bien establecido en la educación de los ciegos.

Económicamente tampoco se ha hecho gran cosa. Pero hay un hecho que resulta digno de

(Pasa a la página 13)

NOTICIA DE PERFIL

El mundo de los jabones

Señor Subsecretario Nacional de Disparates.-

Paulovich,Boliviano Mayor de edad, Natural de Alalaypata, Periodista Profesional conocido en mi casa a la hora de almorzar, presentándome ante usted con todo respeto digo:

1.- En el Registro Nacional de Disparates que se halla a su cargo sírvase inscribir la suerte y las desventuras de los propietarios y trabajadores de la Fábrica de Jabones "Patria" y de otras similares que funcionan en el país con la idea loca de vender sus productos en el mercado nacional sin tener en cuenta que los contrabandistas traen jabones del Perú y otros países.

2.- Como es de su conocimiento, señor Subsecretario Nacional de Disparates, desde hace más de veinte años todos los Ministros de Finanzas, Subsecretarios del ramo, Directores de Aduanas, han venido anunciando periódicamente que se luchará enérgicamente contra el contrabando produciendo cada año mayores carcajadas en el país y sobre todo en las cholas y en las chotas que se dedican al noble negocio del contrabando.

3.- Sin embargo de esas declaraciones, señor Subsecretario, el contrabando crece cada día y se incorporan a sus filas millares de personas que anteriormente se ganaban la vida como Profesoras, Empleadas, Anticucheras, Obreras y otras actividades. Con decirle que cualquier día de estos hasta las damas de la Asociación Pía de San Cucufate abandonarán a su Patrono para hacer viajes permanentes al Desaguadero ya está dicho todo.

4.- Las cosas, señor Subsecretario Nacional de Disparates, ya han llegado al colmo y el mercado está saturado del tristemente famoso Jabón Ace, de fabricación perucha y del no menos tristemente conocido jabón Federal de procedencia gaucha, que son adquiridos por todas las amas de casa en todos los mercados de la ciudad de La Paz. sede del Gobierno, de la Dirección General de Aduanas y de la Subsecretaría Nacional de Disparates eficientemente dirigida por usted.

5.- Ya no hay a quién quejarse, señor Subsecretario. Mis amigos han recurrido a todos los tribunales del país conjuntamente con otros industriales y comerciantes afectados por el contrabando. En todas partes se los ha mirado como a idiotas, como queriendo decir: "pero mirá a estos giles que quieren erradicar el contrabando". Han dirigido memoriales a todos los Ministerios, a todas las Prefecturas. Se han quejado al General Banzer, al Carlos Calvo, al Pablito Caballero, al Coronel Toro y hasta a los propios Obispos, sin olvidarse del acuerdo Prensa - Radio. Nadie les da pelota y todos les prometen erradicar el contrabando.

6.- ¿A ver, pregúntele a su mujer si ella no compra jabón Ace? Mientras tanto las propietarias y trabajadores de la Fábrica de Jabones Patria y otras similares, haciendo jabones como unos tarados, cuando lo que deberían hacer es pasarse el resto de sus vidas haciendo pompas de jabón en todas las esquinas de esta ciudad. ¿No le parece, señor Subsecretario Nacional de Disparates?

7.- Por último, señor Subsecretario, en nombre de mis amigos jaboneros le comunico que ellos renuncian a combatir al contrabando. Que ellos reconocen que no hay cosa mejor que los jabones Ace y Federal.Que ellos admiran el patriótico afán de los contrabandistas. Que ellos piden autorización para convertir sus fábricas de jabones en fábricas de queso de Paria, e instalarse en Desaguadero para mandar desde allí sus quesos de contrabando. Será justicia, etc. etc.

PAULOVICH

Oruro:

Se dio solución a un problema planteado por transportistas

.ORURO, 2 (PRESENCIA). Total respeto a las disposiciones gubernamentales y acatamiento a las actuales autoridades designadas para Oruro, fueron expresados por los coordinadores de la Federación Departamental de Choferes "San Cristóbal".

La afirmación fue formulada por el Subsecretario del Ministerio del Interior, doctor Jorge España, al término de una reunión que sostuvieron los mencionados coordinadores con el personero de ese portafolio, el Prefecto del Departamento, y el Comandante de la Segunda División de Ejército, general Gastón Gámbule Dulón.

La reunión se llevó a cabo ayer, en el despacho prefectural, por espacio de una hora a requerimiento del doctor España, que llegó de La Paz con el propósito de compulsar la posición de los choferes orureños, frente a las autoridades departamentales. En diversas ocasiones, los coordinadores estuvieron formulando declaraciones señalando su disconformidad con el manejo del gobierno local.

Una última declaración, publicada por la prensa en recientes días, reiteraba las observaciones de los choferes y originó el viaje del Subsecretario del Ministerio del Interior.

El doctor España, señaló que dicha publicación se basó de acuerdo a lo explicado por los choferes, "en un informe del 4 de Agosto pasado, que quedó guardado en el cajón de alguno y se publicó recién"

En la reunión, se dijo que los coordinadores expresaron críticas a algunas entidades, por lo que se resolvió visitar a éstas, para interiorizarse de su funcionamiento.

CORDEOR

Una de las visitadas fue la Corporación de Desarrollo de Oruro. Según el boletín de esa institución, "sirvió para aclarar aspectos relacionados con la actividad que cumple CORDEOR, al servicio de la comunidad orureña". Agrega que los coordinadores mostraron su complacencia.

El doctor España señaló, que el gobierno respalda a todas las autoridades orureñas y que también recibió similar concepto de parte de los organismos laborales de este distrito, especialmente de los choferes.

CAMINO AL BENI.- Sigue avanzando la construcción del camino al Beni, desde Santa Cruz. Con un nuevo equipo de material pesado, el Servicio Nacional de Caminos está acelerando la construcción del primer tramo entre Río Grande y San Ramón, mientras tanto, se toman previsiones para el segundo tramo entre San Ramón y San Ignacio. El desbosque se realiza en un ancho de 40 metros

(FOTO PRESENCIA- Santa Cruz).

Comenzaron actos de recorda[ción] de la muerte de San Franci[sco]

.COCHABAMBA, 2 (PRESENCIA).- Con una solemne Misa Concelebrada en el templo del Hospicio, se inauguró el mes Franciscano de Septiembre, para el cumplimiento de una serie de actos en homenaje al 750 aniversario de la muerte de San Francisco de Asís. Esta conmemoración está organizada por la Federación Nacional de Franciscanos del país. La Misa Concelebrada estuvo presidida por el Arzobispo de la Arquidiócesis de Cochabamba, monseñor Armando Gutiérrez Granier y varios de los franciscanos asistentes a la Reunión Nacional del Consejo Plenario.

En la víspera se cumplió la inauguración de la Casa de Oración para la Federación Franciscana en Bolivia, con asistencia de autoridades eclesiásticas y franciscanos.

MES FRANCISCANO

El Presidente de la Federación Franciscana, P. Norman Bednar, dijo que en todo el mes de septiembre se recordará la vida y la obra del Santo de Asís, con una serie de actos religiosos y actuaciones recordatorias.

Indicó que San Francisco de Asís fundó, en el siglo XIII, tres Ordenes o "Caminos" por los cuales cualquier persona se conduce a la conquista del Reino de Dios: la Primera Orden recibe a los hombres que quieren vivir fraternalmente el Evangelio, y está formada por sacerdotes y hermanos que se entregan totalmente al servicio de Dios y del prójimo.

La segunda, está integrada por mujeres que consagran su vida a la oración y al trabajo, vinculadas permanentemente a una fraternidad. La Tercera Orden la constituyen hombres y mujeres que, sin aban[donar su] estado y la profesión [que han] abrazado, integran [...] social, familiar, ec[onómica,] profesional, política, d[...] en Cristo.

Señaló que a [...] llegaron los primer[os fran]ciscanos en 1532 y, a [...] entonces, hasta el día d[e hoy ha] sido continua y cada v[ez más] numerosa, difusa y a[...] presencia franciscana [en] tierras bolivianas. Info[rmó que] en Bolivia hay 8 [...] franciscanos; 179 sace[rdotes,] 35 hermanos francisca[nos,] hermanos estudiantes [...] franciscanos trabajan [en 8] de los nueve departam[entos de] la República, y están [en las] Arquidiocesis y Diócesi[s de La] Paz, Cochabamba, San[ta Cruz,] Sucre, Oruro, Tarija, [y] están en los Vicariatos d[e] Chiquitos, Ñuflo de [Chávez,] Cuevo y en las Prelat[uras de] Aiquile y Coroico.

Agregó que en el pa[ís hay] Entidades Franciscana[s, cada] una con su propio S[...] los franciscanos, miem[bros de] las 10 entidades, son de [pro]vincias de ocho países: [BOLI]VIA, Estados Unidos, Al[emania,] Austria. España, Italia, [Hun]gría, Yugoslavia. Todo[s los] franciscanos y entidade[s están] unidos en la Fed[eración] Franciscana, que tiene s[u sede] en San Francisco de [Cocha]bamba.

CASA DE ORACION

Después de un laps[o de un] año y medio de cons[tantes] diálogos, la Federación [Fran]ciscana en Bolivia, lleva [a cabo] el proyecto de una C[asa de] Oración, abierta a to[dos los] franciscanos en el país, [con la] esperanza que otros he[rmanos] religiosos puedan partic[ipar en] el futuro.

Autoridades iniciaron la aplicación de programa de desarrollo educativo rural

.COCHABAMBA, 2 (PRESENCIA).- El programa de Desarrollo Educativo Rural se inició aquí en su fase operativa, con la entrega de fondos para la refacción del internado de señoritas de la Normal Rural de Vacas, centro educativo donde se experimentarán nuevos sistemas según el Coordinador Nacional, profesor Ignacio Paravicini.

El programa se ha dividido en tres proyectos, uno de ellos se refiere a la implementación técnica y material de la normal de Vacas y 20 núcleos seleccionados en el departamento. El segundo proyecto se refiere a la ubicación de siete normales rurales en el resto de la república; finalmente, el proyecto tres consiste en la participación de experiencias recogidas en la normal de Vacas a otros nucleos que no están comprendidos en el programa.

Paravicini, reconoció el retraso en la ejecución del programa, debido a la obligación de llenar algunos requisitos contemplados en el convenio de cooperación entre USAID y el Gobierno. Los responsables del programa confrontaron dificultades en la selección de una consultora técnica. Después de tres meses, en razón de las propias leyes bolivianas, se superó este detalle, dijo Paravicini.

EJECUCION EN COCHABAMBA.

Paravicini llegó a esta ciudad para disponer se inicien los trabajos de refacción del internado de señoritas de la Normal de Vacas, con un presupuesto global de 10.000 dólares. Una cuenta bancaria se abrió para la fiscalización de los fondos que serán usados de acuerdo a los requerimientos.

El coordinador del programa visitó la normal, para intercambiar ideas respecto a las nuevas técnicas de educación que se introducirán, para superar los problemas de la educación rural, debido al gran porcentaje de escuelas unitarias. "Indiscutiblemente, el problema número uno que tenemos en las normales, es que el maestro que se forma, está habilitado para trabajar con grados separados. Por iniciativa propia, algunos maestros, en las escuelas unitarias, trabajan hasta con tres grados pero no con conocimiento de la técnica que se utiliza" dijo Paravicino.

El objetivo del programa es capacitar a los maestros rurales, para que puedan atender en forma simultánea los cinco grados de las escuelas unitarias. El diagnóstico de la educación boliviana estableció que más del 80 por ciento en el área rural corresponden a escuelas unitarias. Un maestro para una escuela. El profesor Paravicini añadió que el alto grado de deserciones en dichas escuelas obedece a que el maestro no está capacitado para atender todos los grados. Recalcó que la primera proecupación del programa es formar este tipo de maestros, previo entrenamiento del personal docente. Paravicini considera que esta fase del programa evitará la alta tasa de deserciones en la población escolar del área rural. Indicó que existen muchos maestros bolivianos capacitados en este sistema de enseñanza pero que trabajan en diferentes dependencias oficiales y privadas. Se proyecta reunirlos y posiblemente concederles becas al exterior, para que se perfeccionen en ciertos campos.

OTROS OBJETIVOS

El profesor Paravicini, dijo que ante la ausencia de escuelas y maestros, se enfoca como otro objetivo importante la educación no formal."Sin pensar en términos como escuela y maestros, debemos llegar a las comunidades rurales a través de medios de comunicación educativa" añadió. Esta fase del programa comprende la organización de una radio emisora en Vacas, que difundirá programas adecuados a las áreas rurales.

También se proyecta la producción de materiales bilingües, y, como tarea previa, se realiza una investigación sociológica en diferentes comunidades rurales. En cuanto a la infraestructura, añadió que uno de los trabajos más importantes se refiere a la remodelación de la normal rural de Vacas, sin embargo, los 20 núcleos escogidos para experimentar también se beneficiarán con la dotación de mobiliario, material didáctico y sobre todo la remodelación del edificio.

COOPERACION DE OTROS ORGANISMOS

Enfatizó que el trabajo se ejecutará en forma "enlazada" entre los Ministerios de Salud Pública, Asuntos Campesinos y Agropecuarios, Trabajo y Desarrollo Social y CONEPLAN.

El Ministerio de Salud, equipará y construirá postas sanitarias en las comunidades beneficiadas con el programa, en las que los docentes prestarán sus servicios, por su parte, el Ministerio de Agricultura, a través de sus agencias, brindará asistencia técnica a los campesinos promoviendo la formación de cooperativas. El Ministerio de Trabajo colaborará en el rubro de educación no formal, con la organización de talleres para adiestramiento de los campesinos, finalmente, CONEPLAN coordinará el trabajo de todas las entidades que participen.

EQUIPO DE TRABAJO

El personal que dirigirá el programa está formado por los profesores Serafín Torres, técnico en curriculum; Alberto Toranzos a cargo de artesanías rurales; Fidel Guzmán, experto en materiales educativos; Alberto Tardío, de educación bilingüe, Julio César Crespo, a cargo de la educación no formal; René Paravicini, técnico en recreaciones y Gerónimo Tovar, asesor regional que coordinará actividades del grupo técnico.

Renta en Cochabamba aumentó recaudación

- COCHABAMBA, 2 (PRESENCIA).-- Un incremento del 42 por ciento en las recaudaciones de la Renta se registró este año en relación a 1975,informó el Administrador Regional mayor René Nava Gómez. "El incremento se debe a que los contribuyentes tienen más conciencia tributaria," explicó.

Por otro lado, informó que esta semana llegará aquí una comisión técnica de la dirección general de la Renta, con el objetivo de supervisar el cambio total del Registro Unico de Contribuyentes. La conversión de los padrones se realiza a nivel nacional para incorporar su procesamiento al sistema de computadoras.

Nava Gómez, indicó que la nueva modalidad que se introduce en la Renta, favorecerá a los contribuyentes, quienes aunque tengan varios negocios, con diversas actividades, tendrán un solo registro, involucrado a todas sus empresas.

.REUNION NACIONAL.- El R.P. Norman Bednar presidió las reuniones del Consejo Plenario Franciscano Nacional que se cumplieron en Cochabamba. A partir de ayer, los miembros de la congregación franciscana se dedican a los actos de recordación del 750 aniversario de la muerte de San Francisco de Asis. El primer acto fue una misa concelebrada que presidió Mons. Armando Gutiérrez Granier, Arzobispo de Cochabamba.

Cochabamba también tendrá una lotería de la salud

- COCHABAMBA, 2 (PRESENCIA).-- El programa Lotería de la Salud, propiciado por la división materno-infantil del Ministerio de Salud Pública, empezará a funcionar en breve en esta ciudad, informó el director de la Unidad Sanitaria, Dr. Rubén Gonzales.

El objetivo es incentivar a las madres para que visiten periódicamente los Centros de Salud para el control de sus hijos. Por cada visita, se les entregará un número o billete de la Lotería, cuyo primer sorteo se realizará el 10 de noviembre. Gonzales informó que se asignaron 60 premios, el primero consiste en 10.000 pesos bolivianos.

En la primera fase del programa, se distribuyeron los billetes de la lotería a los centros de la ciudad, posteriormente, se extendrá a las capitales de provincias. Las autoridades sanitarias esperan que ese programa resulte en un incremento de las citas médicas, especialmente en la población asentada en barrios marginales.

Frecuentemente, las madres acuden al médico "demasiado tarde" y el tratamiento resulta ineficaz. La mayor parte de los decesos que se registran en los hospitales públicos se deben a este motivo, según las mismas fuentes.

MUNDOS EN COLISION

Nueva Teoría Cósmica

El Dr. Velikovsky expuso en 1950 una aterradora teoría de catástrofe cósmica. Sus predicciones fueron calificadas de absurdas y locas. Sin embargo, los recientes viajes espaciales están dando la razón a muchas de ellas. Entérese leyendo la sección libros de SELECCIONES de Setiembre. Cómprela ya.

Tupac Ltda.

Ventas al por mayor

Ofrece

FIERRO A-44 EN 6 MM.-
$b. 10.-/KG.
FIERRO A-63 EN 6-10-12-16-18 y 26 MM.
$b. 10.50/Kg.

SIN IMPUESTO

REYES ORTIZ 65

H. Municipalidad de La Paz

CONVOCATORIA A PROPUESTAS Nº. 111/76

SEGUNDO LLAMAMIENTO

Por orden del señor Alcalde Municipal, se convoca a las firmas importadoras legalmente establecidas en el país, a presentar sus propuestas para la provisión de:

MIL (1.000) PARQUIMETROS PARA LA CIUDAD DE LA PAZ

Las especificaciones técnicas podrán solicitarse de la Secretaría de la Dirección de Supervisión y Coordinación de Proyectos de la H.A.M.

Las propuestas deberán ser presentadas en el Departamento de Licitaciones y Contratos de la H. Alcaldía Municipal, en sobre cerrado y lacrado hasta el martes 14 de septiembre del presente año, a horas 18.oo.

La Paz, 31 de agosto de 1976.

Ingeniero Civil

Experiencia en Dirección y Supervisión [de] Obras, Taquimetría, Replanteo y Geodec[sia] acompañar solicitud con antecedentes; p[re]tensiones de sueldo y fotografía, a Casilla 5712 La Paz.

Se requiere para trabajar a tiempo completo en campamento minero los servicios de :

— Un electricista embobinador de Primera
— Dos electricistas de primera
— Dos ayudantes electricistas

Los interesados deben presentarse con ce[r]tificados el día lunes 6 de septiembre de 8:30 [a] 13:00 hrs. en el edificio EMUSA, 20 de Octubr[e] 1963, sexto piso.

Abogado

Se requiere para que integre la unidad jurídica de importante empresa, con un mínimo de 5 años de ejercicio profesional y experiencia en materias administrativa, de comercio, tributaria aduanera y social.

Enviar Curriculum Vitae indicando pretención de sueldo, dirigiéndose a ''Gerente General Empresa Industrial'', Casilla 5008 - La Paz.

La Paz, agosto de 1976

A ELLA LA MIRAN PORQUE... NO ES GORDA... ES LINDA

A EL LO ADMIRAN PORQUE... NO ES GORDO... ES VARONIL

NO SEA GORDA, DISFRUTE DE SALUD, SEA ATRACTIVA, REBAJE DE PESO.

Se ha comprobado que detrás del exceso de peso, pueden haber enfermedades tan malas como la arterioesclerosis, diabetes, enfermedades del corazón, etc., y por éso hoy día la clase médica se preocupa para que las personas mantengan el peso correcto según su edad, sexo y estatura.

La mayor parte de las veces, el motivo que provoca el exceso de peso, es el apetito desmedido que hace a las personas comer demasiado y para ese propósito se ha fabricado un producto que se llama ADELGADINA, que le reduce el apetito, permitiéndole comer menos sin sacrificio y llevar una dieta adecuada, rica en proteínas.

ADELGADINA evita la acumulación de las grasas en los tejidos.

ADELGADINA AYUDA A REBAJAR EL PESO EXCESIVO

CEMENTO BLANCO "IRAJA"

Calidad y alto rendimiento

El más recomendado para la fabricación de mosaicos y trabajos de construcción en general.
Bolsas de 42,5 kilos con doble envase, papel y polipropileno
Precio rebajado y sin competencia.
Compre en las principales ferreterías y casas del ramo.

Distribuidor exclusivo para Bolivia:
PROMOTORA PAULISTA

LA PAZ: Av. Manco Kapac 450-Tel. 2008? - Casilla 2234
COCHABAMBA Av. San Martín [...]
SANTA CRUZ Calle Warnes 32 [...] Casilla 2173.

Local para depósit[o]

Se requiere local en alquiler para depósit[o] de muebles.

Enviar ofertas a casilla 1609 o llamar a teléfonos Nos. 62201 - 62203.

La Paz, Agosto, 1976

Importante empresa del ramo automotivo

Requiere los servicios de empleado con amplia experiencia como vendedor de repuestos. Enviar datos completos y pretensiones a Casilla EX-7458 La Paz.

Agentes de ventas

Importante Empresa Comercial requiere vendedores dinámicos. Entrevistas día Sábado 4 de Septiembre de hrs. 10 a.m. a 12 p.m. y de 14 p.m a 17 p.m.

Calle Loayza Nº 167, altos Arauco Prado.

SILVANA

El reloj suizo de confianza

Distribuidores para Bolivia:
LA PRECISION
Casilla 569 - Cochabamba

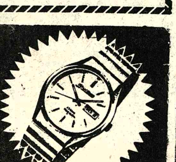

H. Municipalidad de La Paz

Retén de emergencia atiende las 24 horas

- El **Retén Municipal** de Emergencia, cuyas nuevas instalaciones se hallan ubicadas en la calle Sucre esquina Uchumayo, atiende las 24 horas del día todo problema que se presente en la ciudad. La población, en casos de emergencia, puede acudir a ese servicio municipal para recibir el auxilio que precise.

Las llamadas telefónicas pueden hacerse a los números 26643 y 66193.

La Paz, 1º de septiembre de 1976

Se precisa

Choferes con brevet profesional para Empresa Minera. Presentar su Curriculum Vitae en las oficinas de EMUSA, Avda. 20 de Octubre Nº. 1963. 5to. Piso.

Comunicado del Ministerio de Educación

Citación urgente

Se cita con carácter de urgencia a los señores Directores de los establecimientos fiscales y particulares diurnos y nocturnos de los ciclos: Pre-básico, Básico, Intermedio, Medio y Liceos Técnicos; para que se hagan presente en la Dirección Distrital de Educación Urbana a recoger los nombramientos de AGENTES CENSALES y el Rol de Instrucción Audiovisual, a partir del día viernes 3 de los corrientes a horas 14:00 y el día sábado 4 de horas 09 a 12 y de 14:30 a 16.00

La instrucción audiovisual para todos los agentes censales, comenzará el día lunes 6 del presente de acuerdo a un rol especial.

La Paz, septiembre 1º de 1976
Prof. Norah de Los Santos
Directora Distrital de Educación Urbana.

Corporación Minera de Bolivia

CONVOCATORIA A PROPUESTAS

Se convoca a propuestas para la provisión de:

PEDIDO	MATERIAL	FECHA VENCIMIENTO
31045 CC-043/76	REPUESTOS PARA TRITURADORAS DE MINERALES	7/10/76 HORAS 12:00

El pliego de especificaciones, se encuentra a disposición de los interesados, en la Secretaría de la Comisión de Adquisiciones, 4to. piso Edificio Central.

GERENCIA DE ADQUISICIONES
La Paz, agosto 30 de 1976
PR-639/76

H. Municipalidad de La Paz

CONVOCATORIA Nº 86/76

PROYECTO KANTUTANI

Comunicamos a las Empresas que adquirieron pliegos de especificaciones y planos del Proyecto Vial Kantutani, que las cantidades para la construcción de las canalizaciones han sido determinadas, habiendo obtenido el nuevo presupuesto oficial para la carretera y canalización de NOVENTA Y DOS MILLONES SEISCIENTOS TREINTA Y CUATRO MIL 00/100 PESOS BOLIVIANOS ($b. 92.634.000).

La Paz, 1º de septiembre de 1976

A la señora
Ismelda Subirana Cortez de Peña.

se le ruega cancelar el valor de su cheque; en caso contrario la publicación de este aviso tendrá carácter permanente.

Santa Cruz, junio de 1976.
Agencia Regional de PRESENCIA en Santa Cruz

boratorio Flotante el Río Amazonas

ANCOUVER, 2 (AP) - Dos ores de biología, de la rsidad de British bia pasarán un mes a de un laboratorio flotante Río Amazonas.

eter Hochachka salió hoy encabezar la primera mi- e la expedición de ocho nas en la nave Alpha Helix metros. Los científicos arán la respiración de los

avid Randall será el jefe segunda mitad de la ex- ión en octubre. Cada re presidirá a un grupo de ntíficos de universidades dienses, de Estados Unidos, l, Panamá, y Europa.

os biólogos dijeron ayer en entrevista que la ex- ión tratará de determinar rma en que grandes can- es de peces del Amazona desarrollado formas de rar y los efectos que el so de respiración ha tenido os.

Hochachka dijo que una dición realizada en 1967, en arte del Amazonas, a unos kilómetros de la boca del descubrió que casi la mitad s peces respiraban aire.

Nuevas fisuras en el volcán La Soufriere

POINT, A-PITRE, GUADALUPE, 2 (AP) - Dos nuevas fisuras han aparecido en el cono del volcán La Soufriere, informaron científicos franceses después de inspeccionar el sector desde un helicóptero.

El Gobierno francés dijo que la gigantesca explosión de vapor en el interior de la montaña el lunes abrió una hendidura debajo de la que ha abierto ya al comenzar el actual período de actividad el 8 de julio.

La nueva fisura fue descubierta ayer por el vulcanólogo Haroun Tazieff, informaron miembros del grupo científico.

El volcán expulsó ayer más vapor y cenizas grises, y los científicos dijeron que no podían predecir si se producirían nuevas y mayores explosiones.

"Una posibilidad es que no suceda nada más, otra es que la actividad se incremente si la magma (roca derretida) surge a la superficie", dijo Francois Le Guern, un asistente Tazieff, que resultó lesionado el lunes por una roca ardiente arrojada por la explosión del lunes.

La inflación en Chile llegó este año a 118,9 por ciento

SANTIAGO DE CHILE, 2 (AP) - La inflación uno de los más agobiantes problemas de los chilenos varios años, alcanzó al 118,9 por ciento en los primeros ocho meses del año y funcionarios de gobierno afirman que es un éxito en su lucha de tres años contra el flagelo.

Junto con anunciar para agosto una inflación del 5,5 por ciento, la más baja de los últimos años, el gobierno anunció que desde este mes los chilenos recibiran un aumento del 26 por ciento en sus sueldos, de acuerdo a un sistema automático trimestral.

Esas buenas noticias contrastan con una encuesta de la Universidad de Chile que revela un desempleo del 18 por ciento en Santiago donde esta la tercera parte de la fuerza laboral del país, y denuncias de la prensa sobre aumentos de precios del vestuario y alimentos.

Sergio Chaparro, director del Instituto Nacional de Estadísticas (INE) del Gobierno, afirmó que la inflación para agosto es la más baja desde 1974 y la acumulación de 118,9 para el año representa la mitad de la registrada en igual período de 1975."Mi opinión, ya no como director del INE, sino como economista, es que la inflación esta en camino de ser completamente dominada. De acuerdo con esta tendencia tendremos el próximo año una cifra discreta de inflación que debería disminuir aún más en 1978", dijo.

Agregó que la inflación total a fines de año no debería sobrepasar el 160 por ciento. En 1975 el indice fue de 371,9.

La encuesta sobre desempleo en Santiago fue preparada por el departamento de economía de la Universidad de Chile y afirma que el total de desocupados "alcanzó en junio de 1976 a 240.500 personas, lo que representa un 18 por ciento de la fuerza de trabajo del gran Santiago". Las encuestas de la universidad no son oficiales.

El informe indica que la cifra de cesantes es inferior a la registrada en marzo, cuando había 19,8 por ciento. La fuerza laboral del gran Santiago, era en junio de un millón 33.500 personas, 36 por ciento de la población trabajadora de todo el país.

Nuevos avances en la lucha contra enfermedad de cáncer

SAN FRANCISCO, CALIFORNIA 2 (AFP) - La sangre de un canceroso contiene una sustancia particular que permite detectar la enfermedad mediante un sencillo analisis, según declaraciones de dos investigadores de la Universidad del Tennessee.

Los doctores J.C. Morrison y E.T. Bucovaz indicaron hoy ante el congreso anual de la American Chemical Society de San Francisco, que las proteinas de células de levadura se combinan generalmente con las de la sangre de un canceroso, pero no con las de la sangre de una persona sana.

Sus pruebas, efectuadas en 4.200 individuos, demostraron que su sistema presentaba un porcentaje de éxito de cerca del 90 por ciento.

La combinación de las proteínas se produjo en el 87 por ciento de los cancerosos examinados durante el estudio y no se realizó en el 91 por ciento de las personas sanas.

Huelga de treinta mil profesionales en salud pública comenzará el 6 en Colombia

BOGOTA, 2 (AP) - Alrededor de 30.000 médicos, odontólogos, enfermeros, y profesionales de la salud pública comenzarán el lunes un paro sin precedentes en todo el país que dejará a millones de colombianos sin acceso a los servicios de atención médica y hospitalaria, en protesta por la política laboral del Gobierno.

La ministra del trabajo, María Elena de Crovo, advirtió a los médicos y al personal científico que participe en el paro que tomará severas medidas, no sólo de caracter laboral para separarlos de sus empleos, sino también penal para enjuiciarlos criminalmente como responsables de las vidas de los enfermos a su cuidado.

La ministra dijo que el paro es injustificado pues los sueldos de esos profesionales son los más altos que se pagan en el país. Un medico gana, por ocho horas diarias durante cinco días a la semana en el instituto de los seguros sociales, el equivalente de 900 dólares mensuales.

El paro, con carácter indefinido, es patrocinado fundamentalmente por la Asociación Médica Sindical en repudio a una decisión del Gobierno que catalogó a los médicos y demás profesionales que trabajan en el Instituto de los Seguros Sociales como empleados públicos, sin derecho a contratos de trabajo, lo que significa que pueden ser separados de sus cargos en cualquier momento sin indemnización y no tienen derecho a presentar pliegos de peticiones.

El paro afectará no sólo a 1.5 millones de trabajadores afiliados al Instituto, sino también a las personas de escasos recursos económicos que reciben atención médica u odontológica en los centros de salud y hospitales de caridad.

Presidente de Libia inspeccionó un arsenal con proyectiles soviéticos

TRIPOLI, LIVIA, (AP) - El Presidente Moamar Khadafy hizo hoy una apertura para poner fin a la guerra verbal con su colega egipcio Anwar Sadat, y luego inspeccionó un nuevo arsenal de armas que incluye proyectiles soviéticos que, según oficiales libios, pueden llegar hasta Israel.

Khadafy planteó una oferta de conversaciones directas con Sadat, pero lo hizo en términos fuertes, a través de insultantes, en un discurso que pronunció, durante los actos de celebración del aniversario de la revolución libia, que duraron toda la noche. Hoy se cumplen siete años del derrocamiento del Rey Idris, por un grupo de oficiales jóvenes.

En un desfile de dos horas, el Coronel Khadafy exhibió su arsenal de proyectiles soviéticos. SCUD Oficiales militares dijeron que se trata de un modelo nuevo, que Moscú no ha proporcionado aún a ningún otro país.

Los funcionarios libios afirmaron que esta nueva versión del Scud puede alcanzar las principales ciudades israelies desde Libia, pasando por sobre Egipto. Ello no puede ser confirmado de inmediato en otras fuentes.

Otros armamentos exhibidos en el desfile fueron los proyectiles franceses Crotale, los soviéticos Sam dos, tres y seis y los reactores franceses Mirage.

Un observador británico dijo que fue la más grande exhibición de armas jamás realizada por Libia, y que se trata de armamentos "muy modernos. Es un arsenal muy bien equilibrado".

Khadafy, quién encabezó las revolución hace siete años, dedicó la mitad de su discurso de dos horas y media a las relaciones con Egipto.

Dijo que no podía romper relaciones con ese país, como lo recomiendan algunos funcionarios del Gobierno, "porque la decisión debe tomarla el pueblo, y el pueblo ha decidido no romper relaciones con Egipto".

Agregó que "no hay razón para Sadat y yo no podamos reunirnos y arreglar nuestras diferencias".

Comisión de Derechos Humanos:

Británicos torturaron a presuntos terrotistas de Irlanda del Norte

LONDRES, 2 (AP). La policía y el Ejército británicos torturaron sistemáticamente a sospechosos de ser terroristas en Irlanda del Norte durante un período de tres meses a fines de 1971, afirmó hoy la Comisión Europea de Derechos Humanos.

En un extenso informe de 600 páginas, la comisión dice que el Gobierno Británico es culpable de haber tolerado "tortura sistemática", entre agosto y octubre de ese año.

Un vocero del Gobierno, consultado sobre el asunto, dijo "No cuestionamos el informe de la comisión. No negamos que ocurrieron cosas desagradables, pero eso es cosa del pasado. Ya no usamos las técnicas de interrogatorio descritas en el informe..."

El informe fue emitido tras investigaciones iniciadas hace cinco años por la comisión, con sede en Estrasburgo, Francia, después que el Gobierno irlandés acuso formalmente el 16 de diciembre de 1971 a los británicos de haber torturado y maltratado a sospechosos de actividades terroristas en Irlanda del Norte.

La provincia ha sido desgarrada por sangrientas luchas entre la mayoría protestante, de un millón de personas, y la minoría católica, de medio millón, desde agosto de 1969.

La actitud del Gobierno de Dublin de insistir en sus acusaciones y su intención de llevar la cuestión ante la corte europea sobre derechos humanos ha deteriorado las relaciones con Londres, en momentos en que ambos gobiernos estan combatiendo al terrorismo.

El secretario británico para Irlanda del Norte, Merlyn Rees, acentúo hoy esa tensión al declarar enérgicamente : "no puedo encontrar justificativos para la persistencia del gobierno irlandes...la única gente que puede recibir algún beneficio de todo esto son los terroristas".

La comisión dijo en su informe que los funcionarios británicos utilizaron cinco técnicas en los interrogatorios de algunos sospechosos de entre las 350 personas detenidas por los soldados y la policía en redadas nocturnas el 9 de agosto de 1971.

Estas técnicas fueron :

—Mantener a los detenidos cubiertos con capuchas negras, excepto durante los interrogatorios.

—Someterlos a lo que se conoce como "ruido blanco", un continuo ruido de alta frecuencia destinado a aislarlo de toda comunicación.

—Privar a los detenidos del sueño.

—Dar al detenido como único alimento y bebida una hogaza de pan y medio litro de agua cada seis horas.

—Obligando a los detenidos a permanecer contra una pared, con las piernas separadas y los brazos en alto durante largos periodos.

En su conjunto, estas técnicas son conocidas como "privación sensorial". Su efecto es privar a las víctimas de sus sentidos de la vista, oído, tacto y movilidad. La comisión calificó a este sistema, creado por los interrogadores soviéticos, "un moderno sistema de tortura".

La comisión llegó a la conclusión "por unanimidad, que la utilización combinada de las cinco técnicas en los casos mencionados constituye una práctica de tratamiento inhumano y tortura".

Destacó que el sistema "afecta directamente la personalidad, física y mentalmente".

Hasta las víctimas de carácter más fuerte "podrían ceder en las primeras etapas cuando se las somete a este método refinado para quebrar o aún eliminar la voluntad", dijo.

"La aplicación sistemática de estas técnicas con el propósito de inducir a una persona a suministrar información muestra una evidente semejanza de los métodos de tortura sistemática conocidos a través de los siglos", dice, el informe.

GOODYEAR

MAS SEGURAS MENOS CARAS

850 $b

ALL SERVICE 700 X 15

COBANA AV. ARCE ESQ. ROSENDO GUTIERREZ
SUCURSALES EN COCHABAMBA-SANTA CRUZ-ORURO-SUCRE-POTOSI TARIJA

Pelucas cabello natural

Aprenda Diseño y Confección.
Curso del 10 Sep. al 30 Octubre.
INSTITUTO PELUQUERIA "BOLIVIA"
Yungas 534.

Club Alemán

Convoca a sus socios activos a la Asamblea General Ordinaria que tendrá lugar el día Viérnes 3 de Septiembre de 1.976 a horas 19:00 p.m. con el siguiente orden del día:

1) Lectura del acta de la Asamblea anterior
2) Informe del Presidente
3) Aceptación de nuevos socios
4) Varios.

Si no hubiera quórum a la hora indicada, se realizará otra asamblea a horas 19:30, con el número de socios asistentes.

Después de la asamblea del Club Alemán, aproximadamente a horas 20:30 p.m., tendrá lugar una reunión de los propietarios de la ciudad Jardín en Achumani.

NO SE PONGA EN COLA EQUIVOCADA TOME SINGANI 'SAN REMO' EN ESTA TEMPORADA

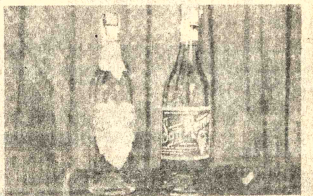

PIDALA EN EL ALMACEN DE SU BARRIO CENTRAL.
CALLE BOLIVAR Nº. 790. TELF.: 2089.
POTOSI

Gran oportunidad para excelente inversión en Santa Cruz

Por disolución de Sociedad, se ofrece en venta a precio de Inventario, toda la existencia de Aparatos Médicos, Electromédicos, Instrumental e Implementos Médicos, Aparatos e Instrumental Dental, Aparatos para Laboratorios Clínicos y Quimicos, Material de Vidrio Pyrex, Implementos para Laboratorios, Sustancias, reactivos, sueros etc.

Ventas por lotes o en conjunto.
Informes y datos: ORGANIZACION "TORO" S.R.L. Bolivar 570 Casilla de Correo 1226. Sta. Cruz.

¡PODER!

EN MOTORES FUERA DE BORDA IDEALES PARA LAGOS Y RIOS

! REPUESTOS!

COBANA AV. MARISCAL SANTA CRUZ 1223
SUCURSALES: SANTA CRUZ, POTOSI, COCHABAMBA, SUCRE, ORURO Y TARIJA.

EVINRUDE

NUEVAMENTE BATERIAS

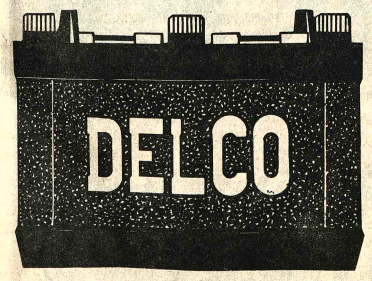

DELCO

La marca de confianza

COMPRELAS EN

GUNDLACH S.A.

Reyes Ortiz 73 Tels. 42531 - 42532 - 42533 Casilla 1415 La Paz

AGENTES EN EL INTERIOR:
SANTA CRUZ Calle Murillo 157
COCHABAMBA GUNDLACH S.A. Calle Bolivar edif. El Profesional
ORURO E.I.C.I. Calle Junín 666
TRINIDAD Distribuidora GUTIERREZ Av. 6 de Agosto 617
TARIJA ATTIE AUTO SUD Calle Gral. Trigo 816

EQUIPOS DE CONSTRUCCION

REDUZCA COSTOS Y GANE TIEMPO

con los paneles metálicos para encofrados

COLUMNAS, MUROS, LATERALES DE VIGAS.

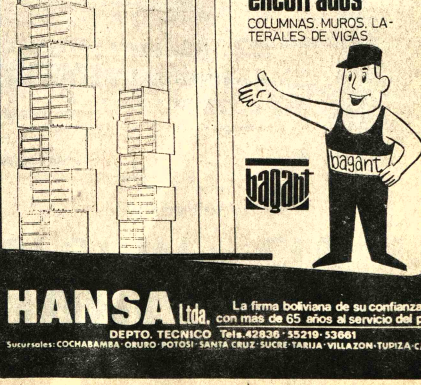

HANSA Ltda. La firma boliviana de su confianza con más de 65 años al servicio del país

DEPTO. TECNICO Tels.42836-35219-53661

Sucursales: COCHABAMBA-ORURO-POTOSI-SANTA CRUZ-SUCRE-TARIJA-VILLAZON-TUPIZA-CAMIRI

En Ecuador hay corriente para un cambio del Gobierno

QUITO, 2 (IPS) - Entre rumores de crisis de gabinete, presiones para que los militares entreguen el poder a un civil, y un encrespado mar de denuncias sobre supuesta corrupción administrativa, se cumplió el primer aniversario de un sangriento golpe militar frustrado.

Aparentemente, las heridas causadas por la sublevación del primero de septiembre de 1975, están cerradas. Sin embargo, la realidad parece mostrar que los actuales gobernantes castrenses no lograron su objetivo al conceder una amplia amnistía que abarcó a civiles y militares implicados en la revuelta.

El frustrado golpe dejó 29 muertos y varias decenas de heridos. Pero hoy, sólo el cabecilla de la insurrección, el General (r) Raúl González Alvear, continúa exiliado en Chile. El resto de militares ya están en el país y muchos de ellos desarrollan labores en organismos estatales.

La figura castrense contra la que fue dirigida la maniobra golpista, está alejada de la política. Su principal preocupación la constituye las tareas agropecuarias. El General (r) Guillermo Rodríguez Lara pasa la mayor del tiempo en su hacienda de la localidad de Pujili, ubicada a 130 kilómetros de esta capital.

Sólo esporádicamente, Rodríguez Lara "es noticia". Recientemente emitió un extenso comunicado a la prensa. El defiende lo realizado por su administración. Allí, también, desafía a sus detractores a probar las acusaciones lanzadas en su contra.

El gobierno militar que reemplazó a Rodríguez Lara el 11 de enero pasado lo hizo impulsado por el rápido deterioro de la imagen del ex presidente ante su base de apoyo natural: las Fuerzas Armadas.

Sin embargo, los comandantes en jefe de las tres ramas esperaron cuatro meses desde el intento golpista para adoptar una decisión. El espíritu que mostraron al llegar al poder, pareció que facilitaría las cosas. Que eliminaría, en parte, la tremenda agresividad mostrada por los partidos políticos tradicionales. Pero nada de eso ocurrió.

La amnistía sirvió para calmar los ánimos por un breve período. Hoy, sin embargo, todo sigue igual que en la época del primero de septiembre. Con un agravante, quizás. Ahora las denuncias sobre posibles irregularidades en los manejos del Estado también han provenido de funcionarios del propio Gobierno, y militares, por añadidura. Es el caso del gerente general de la Corporación Estatal Petrolera Ecuatoriana (CEPE), que emitió un documento en el que propala que hubo "tráfico de influencias" en las labores que rodearon un concurso abierto para la construcción del terminal marítimo de Esmeraldas.

PRESOS.- Hull, Inglaterra 2 (AP) - Cubiertos por una máscara aparecen varios presos en la terraza de la prisión de Hull donde despliegan estandartes en los que denuncian la brutalidad de la cárcel. (Radiofoto AP)

Según Universidad Nacional

No constituyen peligro para poblaci colombianas, llegada de abejas afric

BOGOTA, 2 (AP) - Científicos de la Universidad Nacional dijeron que la inminente llegada a Colombia de la abeja africana, temida por su ferocidad, no constituye ningún peligro masivo.

Las abejas africanas fueron descubiertas en el estado Apuré, de Venezuela, cerca de la frontera con Colombia, en donde se dijo que dieron muerte recientemente a una niña de cinco años.

"Las abejas africanas son tan mansas como las italianas y caucasianas, pero tienen la ventaja de que son más activas y mejores productoras de miel", dijo la profesora Giomar Nates del Instituto de Ciencias Naturales de la Universidad Nacional de Colombia.

Las abejas fueron importadas hace varios años por Brasil para mejorar la producción de miel. Desde entonces están avanzando hacia los países vecinos como Venezuela, Colombia y Perú. Periódicamente se informa de la muerte de personas atacadas por las abejas, lo que les ha valido el sobrenombre de "asesinas".

"Se ha exagerado y se han dic mentiras acerca de las abejas african el profesor Jesús María Idrobo, tambi tuto de Ciencias Naturales de la Nacional.

"La verdad es que estas abejas no s como las han calificado en periódicos Son, inclusive, abejas más mansa europeas y el veneno de todas ellas mortífero. Pero las africanas pican cantidad. Si de una colmena de abej salen diez a picar a una persona o a un una colmena de africanas salen 50 lógico dejan mayor cantidad de ven víctimas".

El profesor Idrobo señaló que "todas se irritan. Y las africanas y africanizad han sido objeto de cruzamiento) se i rápido que las demás cuando reciben n y cuando perciben malos olores. Tamb que es más prolongado y persiguen distancia.

Representantes latinoamericanos y del Caribe tratan problema del agua

LIMA, SEPT. 2 (AFP).- Escasa o demasiada abundante, amenazada por la contaminación, motivo de conflicto entre países, el agua puede convertirse en fuente de desarrollo y cooperación opinaron aquí los representantes de América Latina y el Caribe reunidos desde el pasado lunes.

El certamen se realizó para preparar a nivel regional la Conferencia Mundial de las Naciones Unidas sobre el Agua que se celebrará en Mar del Plata el próximo mes de marzo. Los delegados de los países latinoamericanos expusieron durante tres días los problemas en el desarrollo de los recursos hídricos y las opciones políticas para enfrentarlos antes de pasar a probar hoy y mañana las recomendaciones que llevaran a la ciudad argentina.

El Secretario Ejecutivo de la Comisión Económica para América Latina (CEPAL), Enrique Iglesias, resumió la situación de la región al hablar de "escaseces en la abundancia".

"América Latina cuenta con algunos de los ríos más importantes del mundo como el Magdalena, el Orinoco o el Amazonas y es favorecida por una abundante precipitación de 1.500 milímetros por año y por persona en promedio.

"El continente sufre sin embargo de una gran desigualdad en este campo y la escasez de agua es un flajelo de la mayoría de los países en una u otra de sus regiones.

Proyecto de Ley para modificar la Constitución Política en la India

NUEVA DELHI, 2 (AFP).- Un proyecto de ley para modificar la constitución india apunta a facilitar al partido gubernamental del Congreso los medios para asegurarse la mayoría absoluta en las próximas elecciones generales, estimaron hoy aquí observadores.

Según la oposición de derecha y de izquierda -excepto los comunistas prosoviéticos que apenas se pronunciaron con algunas objeciones- el texto otorga poderes casi ilimitados a la Primera Ministra Indira Gandhi.

ATENCION!!
AMIGO INTERESADO EN SUSCRIBIR NUEVAS ACCIONES: Desde hoy Miércoles 1º de Septiembre la suscripción de Acciones para la VI ampliación se la realiza en TASA.
Te espero en el 3er. piso del Edificio Gran Centro.

NUEVAS ESPERANZAS PARA EL ALCOHOLICO

Todo alcohólico puede ser rehabilitado, si cuenta con la decidida ayuda de parientes y amigos. Renombrados especialistas dedicados a este problema, así lo comprueban día a día. SELECCIONES de Setiembre, la revista dibró, se lo relata en un artículo pleno de interés. Comprela.

Aviso de Remate

El Dr. Jaime Catacora Linares, Juez 3º. de Partido en lo Civil de la Capital, etc.

Hace saber al público en general que, por providencia dictada por el Juzgado en 14 del presente mes y año, dentro del juicio coactivo seguido por el Banco Minero de Bolivia contra Félix Mamani G. y Regina Q. de Mamani, ha señalado el día 16 de septiembre próximo de 1976, hrs. 16, para el remate en subasta pública de la concesión minera "Solterito" de 100 pertenencias con vetas de estaño, wolfra, y otros minerales y una casa sita en la Av. Juan C. de Calderón esq. Murillo de la jurisdicción de Quime. Prov. Inquisivi de este Departamento, sobre la base total de $b. 451.68.

Los mencionados bienes han sido dados en garantía hipotecaria de la obligación demandada.

Los interesados, pueden ocurrir el día y hora señalado a la Tribuna de Remates del Palacio de Justicia, previo empoce en Secretaría del 5% sobre la base de remate.

La Paz 21 de agosto de 1976

Alberto Villegas Ferrufino
Secretario del Juzgado 3ro. de Partido en lo Civil

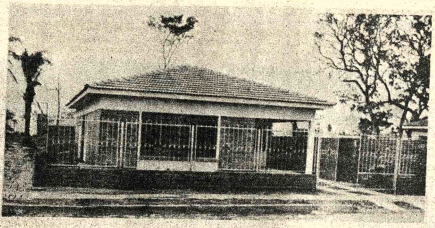

Esta puede ser su casa en Santa Cruz de la Sierra

- Una nueva urbanización: CAÑOTO en zona de HAMACAS.
- Con terminación de primera sobre pavimento.
- Y detalles de exquisito buen gusto.

1 PORCHE – GARAJE
2 AMPLIO LIVING COMEDOR.
3 COMODOS DORMITORIOS CON PLACARD COMPLETO
4 ESTAR INTIMO.
5 COCINA TOTALMENTE TERMINADA CON AZULEJOS.
6 BAÑO PRINCIPAL CON ARTEFACTOS DE LA MEJOR CALIDAD.
7 TOILETE CON LAVABO Y PLACARD.
8 HABITACION DE SERVICIO.
9 LAVADERO
10 BAÑO DE SERVICIO

ENTRADA DE SERVICIO
Entrada de servicio independiente, aislamiento térmico, carpintería de primera, pisos cerámicos y muchos otros detalles que le invitamos a conocer y apreciar personalmente.

Infórmese hoy mismo
VENDE
LA UNICA
BOLIVAR 118 - TEL. 2-2774 SANTA CRUZ
AMPLIOS PLAZOS DE FINANCIACION
FINANCIA EXIMBOL SRL MERCADO 79 T.E. 24013

GANGA A LA VISTA

POR SOLO 100 $b.
LLEVESELA!!
su distribuidor philips le dará creditos para el saldo
PHILIPS...la ganga!

VOX CENSO ES PROGRESO

SAMAPA Informa:

Hoy, viernes, cerramos las puertas de nuestras oficinas, situadas en el Edificio Petrolero de la Avenida 16 de Julio, a las 16:30.

Nuestro personal está siguiendo un curso de capacitación que contempla visitas a otras plantas técnicas.

Rogamos disculpen.

SAMAPA
una voluntad en marcha.

Hoy en la historia

Por THE ASSOCIATED PRESS

Hoy es viernes 3 de septiembre, día 247 de 1976. Quedan 119 días en el año.

Un día como hoy:

1693 - Enrique IV de Francia permite que los jesuitas regresen a Francia a pesar de la oposición.

1758 - Revolución en Portugal encabezada por el Marqués de Távora y su esposa, que hirieron al Rey José pero después fueron arrestados.

1759 - Empieza en Portugal la expulsión de los jesuitas.

1783 - Gran Bretaña, Francia, España y Estados Unidos firman el Pacto de Versalles, por el cual Gran Bretaña reconoce la independencia de los Estados Unidos y recupera sus posesiones en las Indias Occidentales, Francia recupera Santa Lucía, Tobago, Senegal, Goree y sus posesiones de las Indias Orientales, España retiene Minorca y recibe nuevamente la Florida, y Francia podría fortificar Dunquerque.

1791 - La constitución francesa es aprobada por la asamblea nacional, convirtiendo a Francia en una monarquía constitucional.

1873 - Muere en Buenos Aires el General Emilio Conesa, una de las glorias del Ejército argentino.

1916 - En la Primera Guerra Mundial los aliados rechazan a los alemanes en Verdun, Francia.

1930 - El huracán de "San Zenon" causa 800 muertes en Santo Domingo.

1939 - Gran Bretaña y Francia declaran la guerra a Alemania; Winston Churchill es primer Lord del Almirantazgo en Gran Bretaña; los alemanes hunden al "Athenia" frente a Irlanda.

1962 - El total de muertos aumenta a más de 12.000 en un terremoto en Irán Occidental.

NATALICIOS:

El Presidente de Finlandia Urho Kekkonen (1900——); Jean León Jaurés líder socialista francés (1859-1919).

PENSAMIENTO PARA HOY:

No tenemos más derecho de consumir felicidad sin producirla que consumir riqueza sin producirla. George Bernard Shaw, dramaturgo inglés (1856-1950).

Ford se opone a la reducción del presupuesto para defensa

- WASHINGTON, 3 (AP).— El Presidente Gerald Ford, advirtiendo que "no podemos bajar la guardia con la simple esperanza de que otros nos imiten", se opuso hoy a la sugerencia de Jimmy Carter de reducir el presupuesto de defensa y retirar gradualmente algunas fuerzas militares norteamericanas destacadas en el exterior.

Agregó que Carter estuvo equivocado recientemente cuando cuestionó el estado de preparación de las reservas y la guardia nacional.

Sus conceptos arrancaron fuertes aplausos de la audiencia de 3.000 personas en la conferencia anual de la Asociación de la Guardia Nacional. Las ovaciones interrumpieron 12 veces su discurso de seis minutos de duración, y se prolongaron considerablemente al final.

Ford no mencionó a su adversario demócrata por nombre, pero dijo: "Hay quienes en este año político quieren retirar a nuestros efectivos de sus posiciones en ultramar.

"Esas voces hablan de una retirada por etapas. Hablan como si nuestras defensas no se debilitarían si las desmanteláramos de solo un ladrillo por vez. Estan equivocados" afirmó.

"El mundo es aún un lugar peligroso...no podemos retirarnos de nuestras líneas del frente de la libertad si queremos preservar nuestra libertad aquí, en nuestro país", dijo Ford.

Funcionarios de la Casa Blanca dijeron que Ford se refería específicamente a la proposición de Carter el mes pasado de retirar de Corea de Sur los 42.000 soldados norteamericanos durante un período de cuatro a cinco años.

Después del discurso, el Secretario de Prensa Ron Nessen dijo que Ford esta apoya el retiro de efectivos norteamericanos de Europa Occidental cuando haya "una reducción de fuerzas mútua y equilibrada" con la Unión Soviética.

Tasa de desocupación en Chile llega a 18%

SANTIAGO DE CHILE, 2 (IPS).- La tasa de desocupación alcanzó a 18 por ciento en el Gran Santiago, en junio de este año, informó el departamento de economía de la estatal universidad de Chile, el organismo especializado señala que en su segunda encuesta anual sobre ocupación y desocupación, se constata que ese porcentaje significa que el total de desocupados en el Gran Santiago era en junio de 240.500 personas.

"Este 18 por ciento -explica la encuesta- es inferior al porcentaje registrado en marzo recién pasado y superior al de junio de 1975, en que las cifras fueron de 19.8 y 16.1 por ciento, respectivamente.

En relación a la magnitud de la cesantía en cada rama de la actividad económica nacional, anota el departamento especializado universitario que respecto a marzo de este año, se aprecia una disminución de todas las actividades económicas salvo servicios personales y de los hogares, que aumentaron.

En comparación a junio de 1975, aumentaron todas las actividades, salvo servicios de gobierno y financieros y servicios comunales y sociales, que disminuyeron.

MATRIMONIO.- Walla Walla, Washington, 2 (AP) - La pareja de recién casados Ralph Davidian y Karen Bray cortan su torta en el Hospital General de Walla Walla. La pareja sufrió un accidente automovilístico cuando se dirigía a Idaho para casarse y decidieron celebrar la boda en el hospital. (Radiofoto AP)

La baja del peso mexicano se agravó en mercados comerciales

PARIS, 2 (AFP).- La baja del peso mexicano, consecutiva a su puesta en flotación, se agravó hoy en los principales mercados cambiarios mundiales, en los que la clásica cotización de 12,50 pesos por dólar, grabada en planchas de bronce en los bancos de México, desapareció rápidamente.

La baja del peso era hoy de 36,8 por ciento de promedio en Londres, de 25 por ciento aproximadamente en París, de 30 por ciento en Francfurt, en donde los expertos creían que la baja podría llegar hasta 40 por ciento, mientras que en Zurich la divisa mexicana cayó a 20-21 pesos por dólar, contra los mencionados 12,50.

En el importante mercado de Zurich, rumores que circulaban en los medios bancarios mostraban preocupación sobre la evolución política de México, pero en cambio en la city se estimaba que la flotación del peso no deberá perjudicar a la reputación de estabilidad política de México ni su gran potencial económico.

En medios bancarios europeos se estimaba que la flotación del peso no causará menoscabo para México, país que recurrió en los últimos tiempos al mercado del euro-dólar, en el que goza de buena reputación y que no deberá tropezar con mayores dificultades para sus empréstitos.

Al contrario, en la medida que la devaluación de facto del peso solucionará ciertas tendencias desfavorables, particularmente la degradación de la balanza de pagos mexicana, dicha decisión podrá incluso facilitar su superación.

Se consideraba en la city londinense que la desvalorización del peso no deberá afectar la actual emisión de un empréstito de 150 millones de dólares por cuenta de la financiera azucarera, operación que se indicaba continuaba normalmente, añadiéndose que dicha desvalorización puede estimular incluso las ventas de productos mexicanos.

En Londres, el consejero comercial mexicano Oliver Alberto estimó que la competitividad de los productos manufacturados mexicanos puede beneficiarse de la nueva situación, por ejemplo en el ramo texfil, los productos químicos, las piezas para automóviles, las máquinas herramientas y otros artículos como frutas y legumbres frescas, congeladas o en lata.

Sin embargo, en el mercado londinense la caída del peso mexicano se agravó durante el día.

Oposición izquierdista española autorizada a realizar reuniones

MADRID, 3 (AP) - El Gobierno ha decidido permitir que la oposición izquierdista, incluso miembros del proscrito Partido Comunista, realice una conferencia en la cumbre de partidos políticos este fin de semana en Madrid, dijo hoy un alto funcionario del Gobierno.

El funcionario expresó que el Gobierno del Primer Ministro Adolfo Suárez no impedirá la reunión, la primera concentración masiva propuesta de fuerzas anti-franquistas desde la guerra civil española.

"Si quieren reunirse, que lo hagan", señaló el funcionario, pero dijo que la política del gobierno de Suárez continuaría siendo la de mantener en la ilegalidad a los comunistas, partido que fue proscrito durante 40 años por el General Francisco Franco.

El funcionario habló a los periodistas extranjeros 24 horas después de ordenarse un alerta policial en la frontera francesa respecto al jefe del Partido Comunista Santiago Carrillo.

Carrillo dijo que regresaría a España pese a la negativa del Gobierno a darle un pasaporte al amparo del programa de amnistía de presos políticos decretado por el Rey Juan Carlos.

La reunión de la oposición fue convocada para el sábado próximo por una alianza dominada por comunistas y socialistas llamada "coordinación democrática".

Han sido invitados partidos regionales de Galicia, Islas Canarias y vascos, más grupos de centro-izquierda incluso demócratas cristianos y social demócratas.

El consejo de fuerzas políticas catalanas, frente de 12 partidos de oposición, decidió boicotear la reunión.

Todos los grupos de oposición son ilegales, pero han sido tolerados hasta ahora por el Gobierno de Suárez.

El diario liberal "El País" dijo empero que el Gobierno proyecta adoptar en el futuro medidas represivas contra los partidos que no se inscriban legalmente con el Gobierno.

El diario expresó que la decisión fue tomada después de una reunión de los 50 gobernadores civiles del país convocada por Suárez.

La posición del nuevo Gobierno fue contemplada como un esfuerzo por influir en los socialistas para que participen en las próximas elecciones parlamentarias.

Los socialistas y otros grupos de centro-izquierda han dicho que no participarán a menos que los comunistas puedan hacerlo también.

La decisión de permitir la reunión parece ser un esfuerzo del Gobierno por restablecer el diálogo con sectores izquierdistas de la oposición.

Reajuste salarial en Chile será de un 26 por ciento

- SANTIAGO DE CHILE, 2 (IPS).— Con la variación del Indice de Precios al Consumidor (IPC) correspondiente al mes de agosto (5,5 0/0), el reajuste general de sueldos y salarios para los sectores públicos y privados alcanzará a un 25 por ciento, que deberá ser cancelado a fines del presente mes de septiembre.

La información fue proporcionada por el director del Estatal Instituto Nacional de Estadísticas (INE), Sergio Chaparro, en conferencia de prensa. El personero estatal dio a conocer el citado porcentaje de aumento de las remuneraciones al hacer un análisis del proceso inflacionario que sufre el país.

Este tipo de reajuste está considerado dentro del marco de la política económica del gobierno castrense de ir otorgando trimestralmente aumentos de las remuneraciones, tanto para el sector público como para el privado, a fin de ir paliando en cierta forma las variaciones del costo de la vida. El actual porcentaje de 26 por ciento se obtuvo como resultado de las medidas antiinflacionarias adoptadas por las autoridades económicas, que buscan derrotar el flagelo de la inflación, de la cual Chile ostenta una de las más altas tasas del mundo, según el Fondo monetario Internacional.

Publicaciones afirman que premier de Italia recibió soborno de la Lockheed

ROMA, 2 (IPS). El Presidente del Consejo de Ministros (Primer Ministro) Julio Andreotti, mencionado en un artículo del semanario "L' Espresso" de ayer como uno de los personajes implicados en el escándalo Lockheed sobre la autenticidad de los documentos que el ex funcionario de la sociedad, Ernest Hauser, ha consignado al semanario italiano.

En tanto, un diario inglés, el "Daily Telegraph" acaba de publicar algunas informaciones sobre Hauser que lo muestran en cada faceta de su personalidad. Su carrera ha sido afortunada y movimentada, según el órgano británico. Ciudadano americano de origen austriaco, trabajó para la Lockheed en Alemania. Ingresó en la sociedad aeronáutica americana con el apoyo de Franz Joseph Strauss, el líder del Partido Cristiano Social Alemán (CDU).

Strauss se desempeñó como Ministro de la Defensa de su país y desde este cargo mantuvo contactos con la Lockheed.

CONGRATULACIONES.- México D.F. 2 (AP) - El Presidente de México, Luis Echeverría, recibe el afecto del pueblo después de anunciar cambios económicos y políticos que tuvieron enorme repercusión, no sólo en el país azteca, sino en el mundo. (Radiofoto AP)

Club Social "16 de Julio"

Invitación

El Directorio del Club Social "16 de Julio", se complace en invitar, a los señores socios y a sus distinguidas esposas al acto de posesión de la Mesa Directiva que regirá los destinos de la Institución por el período 1976—1977, que se llevará a cabo en los salones del Club el día sábado 4 de septiembre del presente año, a horas 20. A continuación de dicho acto se agasajará a los concurrentes con un cóctel.

Indispensable presentar Carnet de Socio.

La Paz, Septiembre de 1976

Kardixta Repuestos

Necesitamos los servicios de un (a) Kardixta para repuestos de motocicletas.

Presentarse con certificados a NUDELPA Ltda.

Arenales 75, teléfono 21590, en horas de oficina.

Santa Cruz, 1° de septiembre de 1976

CENTRO DE TECNICAS AVANZADAS

CURSO DE DIRECCION FINANCIERA

DICTADO POR EL LIC. GUILLERMO VIVADO M.
PROFESOR DE RECONOCIDO PRESTIGIO

LOCAL: AUDITORIUM Edificio COSMOS
INICIO: LUNES 6 DE SEPTIEMBRE
DIAS: LUNES - MIERCOLES Y VIERNES
HORARIO: DE 19 00 A 21 00 Hs.

SE OTORGAN CERTIFICADOS DE APROBACION

INFORMES Y RESERVACIONES EN LOAYZA Nº 115 Of. 7
ó TELEFONO 58775

¡¡Contador!!

Empresa petrolera necesita los servicios de un Contador con experiencia. Requisito indispensable saber inglés perfectamente. Enviar datos personales, pretensiones de sueldo y curriculum vitae a:

Sr. Brian W.E. Darling
Casilla 983
Santa Cruz

LA AVENA ES MUY BUENA!
Mejor si es AVENA PRINCESA

...es nutritiva y deliciosa...!!

PRODUCTOS PRINCESA GARANTIZAN LA CALIDAD!!

Distribuye: saci — PEDIDOS INGAVI 1058 — AG.1 MAX PAREDES 851 — AG.2 FIGUEROA 612

salteñada? ahora! con TAQUIÑA

donde se vende PAPAYA SALVIETTI
pida cerveza TAQUIÑA!

PEDIDOS TEL. 52230
FABRICA SALVIETTI

SE MANTIENE SU MAQUILLAJE TODO EL DIA SIN CUARTEARSE NI DESVANECERSE?

SI NO PRUEBE ALL WEATHER MAQUILLAJE FACIAL PARA TODO TIEMPO.

Ahora "Revlon", brinda el maquillaje que Ud. se aplica solamente una vez al día y se olvida.

La lluvia y la transpiración no lo alteran. El sol no lo desvanece. Ni siquiera los aceites de su propia piel lo derriten. Virtualmente nada puede deteriorar la terminación suavemente cremosa de este nuevo maquillaje ni tampoco su fresca y natural apariencia.

P.D.: Ud. deseará también ALL WEATHER RUBOR FACIAL PARA TODO TIEMPO. Es tan duradero y de apariencia tan fresca como el maquillaje!

REVLON

Distribuidor exclusivo

HOLGUIN y CIA. S.A

DONDE LO MEJOR CUESTA MENOS

Av. Camacho Nº. 1412. La Paz

COMUNICADO Nº 4/76

Servicio Nacional de Caminos

Carretera

El Alto - Viacha

Se comunica a los señores transportistas, conductores de "MICROS", colectivos y usuarios en general, que por urgentes trabajos de reparación, se cerrará la carretera EL ALTO -VIACHA a partir de Hrs. 7,30 del día Lunes 6 de Septiembre en curso, en el tramo comprendido entre los Km. 25+700 y 27+700, habilitandose el desvío respectivo, con su correspondiente señalización.

El S.N.C. encarece a los señores usuarios tomar debida nota de este aviso y conducir con precaución en el tramo mencionado.

La Paz, 2 de Septiembre de 1976

Distrito D-1 La Paz.

Bolivia exigirá cumplimiento de asignación andina de pesticidas

Bolivia exigirá el cumplimiento de la asignación de los pesticidas por el Acuerdo de Complementación N° 6 de la ALALC y reconocida posteriormente por la Junta del Acuerdo de Cartagena, afirmaron ayer los Directores de YPFB y CBF ante la sociedad binacional Agroquímica Latinoamericana.

Los representantes bolivianos ante el primer ente petroquímico de carácter binacional, ingenieros Juan Gonzalo Carrasco y José Zamora, expresaron que Colombia, "por el gran espíritu integracionista que ha demostrado, sin duda, reconocerá los legítimos derechos que Bolivia tiene sobre las asignaciones de los pesticidas, surgidas de un consenso amplio".

Tales declaraciones fueron formuladas ante la consulta de la próxima visita al país del Ministro de Agricultura de Colombia y en presencia del Directorio de Aquila, cuya presidencia ejerce el Ing. Celso Ubaldo Moren, y del gerente Ing. Ruben Maltoni.

La presencia del Ministro colombiano de Agricultura obedecerá a las negociaciones que Bolivia ha iniciado ante autoridades de esa nación para lograr un acuerdo definitivo sobre la asignación de los pesticidas en el Grupo Andino, asignación que sería objetada por ese país, a pedido de industriales extranjeros instalados en Colombia.

APOYO FINANCIERO DE LA CAF

El Presidente del Directorio de AQUILA, Ing. Moren, manifestó que, sobre ese problema, la institución mantiene contacto con la Secretaría de Integración y el Ministerio de Energía e Hidrocarburos de Bolivia, organismos que apoyan e impulsan la instalación de la primera planta petroquímica en territorio boliviano.

Recordó que la Corporación Andina de Fomento, ente financiero de la Junta del Acuerdo de Cartagena, ha otorgado un financiamiento inicial de $us. 5.000.000 para la ejecución del proyecto petroquímico de los pesticidas.

Dijo también que las ofertas presentadas por varias empresas internacionales para la provisión del "royalty" y las maquinarias, se encuentran en etapa de evaluación.

Expresó que las ofertas son excelentes y satisfacen las exigencias técnicas requeridas por AQUILA, para proveer al mercado ampliado del Grupo Andino un producto competitivo en calidad y precio.

Expresó que la evaluación podría concluir hasta fines de octubre, para ingresar luego a las negociaciones con cada firma proponente.

Muchas de las firmas ofertantes han hecho conocer la disponibilidad de financiamientos blandos para la instalación de la planta de pesticidas.

El gobierno propicia una política de racionalización salarial periódica

El Ministro de Finanzas, ic. Carlos Calvo Gallindo, a iempo de reafirmar que la conomía del país es amamente sólida, señaló que el gobierno propicia una polí- ca de racionalización salarial eriódica, sector por sector, mpresa por empresa".

Manifestó que "esta política iende a garantizar el poder quisitivo del salario y la me- r forma de lograrlo es man- niendo el equilibrio onómico-financiero del país".

Por otra parte, el Ministro e Finanzas dijo que ésta políca de racionalización salarial o sería posible si no hay ficiencia y mayor pro- uctividad de parte de cada uno todos los sectores de tra- jadores.

Explicó que esta cionalización salarial, dentro l equilibrio financiero del ís, de ninguna manera sigfica un congelamiento de eldos.

ECTOR PUBLICO

Con referencia a un posible remento salarial a la adinistración pública, el Lic. alvo Galindo dijo que el gobierno no ha previsto ningún umento a este sector.

AESTROS Y MINEROS

Refiriéndose al aumento de eldos al magisterio fiscal, dijo que esto no estaba previsto pero que se concedió porque no incide en el presupuesto del Tesoro General de la Nación.

Informó que este aumento significa 220 millones de pesos bolivianos al año.

Con relación al aumento otorgado a los trabajadores mineros, manifestó que esto fue debido a las mejoras en el precio del estaño y que estaba dentro de las posibilidades de la Corporación Minera de Bolivia.

"Este aumento no es ningún impacto para la economía nacional", dijo.

Instrucción de empadronadores para censo comenzará el lunes

En el Instituto Nacional de Estadística, se informó que el próximo lunes se iniciará, a nivel nacional, la instrucción de los empadronadores que se emplearán en el censo nacional de población y vivienda, fijado para el miércoles 29 del presente.

Se explicó que para tal fin se han organizado cincuenta y ocho grupos de instructores, los que previamente fueron capacitados en cursos especiales.

Serán distribuidos por regiones en todo el país y cumplirán su tarea en el lapso de dos semanas, de acuerdo a roles especiales.

Se refirió que INE impartió ya instrucciones a los supervisores provinciales y cantonales del censo para que en determinadas fechas reunan a los empadronadores para capacitarlos.

La instrucción se cumplirá en las capitales de departamento y centros poblados que cuenten con energía eléctrica que se requiere para el funcionamiento de los equipos audiovisuales que se utilizará en la enseñanza.

El INE cuenta con setenta y cinco equipos audiovisuales, de los cuales cuarenta y cinco han sido prestados por el gobierno de Ecuador y treinta han sido adquiridos por la Organización de Naciones Unidas para el censo en Bolivia.

NOMBRAMIENTOS EN LA PAZ

Se anunció que a partir de hoy comenzará en la ciudad de La Paz la distribución de nombramientos de empadronadores.

Dentro de esa finalidad, el Ministerio de Educación, a través de la Dirección Distrital de Educación Urbana, ha emitido un comunicado citando con carácter urgente a los Directores de establecimientos fiscales y particulares, diurnos y nocturnos de los ciclos prebásico, básico, intermedio y liceos técnicos para que se apersonen a esa Dirección a fin de recoger los nombramientos y el rol que se aplicará para la instrucción audiovisual.

RECORRIDO DE ZONAS CENSALES

Se anunció también que todos los jefes de zonas censales de la ciudad de La Paz, efectuarán el próximo domingo un recorrido de sus áreas. El objeto es el de tomar mayor conocimiento del terreno para el trabajo que deberán cumplir el día del empadronamiento.

Sustraían recetarios de COSSMIL para comprar ilícitamente drogas

La Dirección de Narcóticos ó las diligencias de policía dicial a los Tribunales de sticia en el caso de dos rsonas que se dedicaban a la mpra-venta de ampollas de "Metasidín", en base a recetos sustraídos de la clínica de Corporación del Seguro Social litar.

En las investigaciones alizadas por los agentes de rcóticos, se estableció que la opietaria de farmacia "Vida eva" ubicada en la Avenida rralde de esta ciudad exndía ampollas de "Metasi- ", en base a recetarios enecientes a COSSMIL y os sin membrete.

Los informes oficiales señalan e la propietaria de la Farcia "Vida Nueva" señora landa Ortiz de Arce vendió un al de 103 recetas de "Metasi- " a la señora Aidé Busmante de López. Cada receta, pecida con nombres falsidados de médicos, implica una sis de diez ampollas.

En las declaraciones de las dicadas, se expresa que entre bas existía una relación de histad, por ser ambas vecinas la zona. Aidé López de stamante confesó haber traído los recetarios cuando itaba la Clínica de COSSMIL que adquiría las ampollas de farmacia "Vida Nueva" a cios superiores a los esblecidos. Agrega en su claración que la propietaria la Farmacia tenía pleno nocimiento de causa de la ta de esta droga, a base de etas con nombres supuestos. landa Ortiz de Arce manifó que vendía esta droga a su upradora en vista de que ésta ría de una dolencia.

El Fiscal de Distrito en lo nal, Dr. Rolando Simbrón, ormó a PRESENCIA que el gamiento de las acusadas á procesado en el juzgado en lo Penal. Señaló que las sindicadas han infringido la Ley de Control de Sustancias Peligrosas dictada el 12 de diciembre de 1973. Añadió el Dr. Simbrón que el "Metasidín" es una droga que está controlada en la lista N°. 1 de Substancias Peligrosas y que su venta solamente se puede efectuar llenando las formalidades de Ley. Añadió que la ley sanciona a quienes expenden drogas en forma indiscriminada y a simple requerimiento. Indicó que este tipo de recetas requieren de un formulario especial.

Finalmente dijo que el caso se ventila en los estrados judiciales a raíz de la denuncia formulada por el Supervisor Nacional de Farmacias del Ministerio de Salud Pública, quien pudo establecer la venta ilícita de substancias "controladas".

AVICULTORES ELIMINAN INTERMEDIARIOS.- La Asociación de Avicultores de Cochabamba, anunció al Ministerio de Industria y Comercio que, a partir de este fin de semana, comercializará sus productos en forma directa y en puestos legalmente establecidos en los mercados de la ciudad. De esta manera, quedarán eliminados los intermediarios, a fin de favorecer al consumidor con precios más bajos que los actuales. Informó, asimismo, que la carne blanca será expendida higiénicamente, dentro de estrictas normas de limpieza, en bolsas selladas con el peso del producto, que será conservado en cámaras de refrigeración instaladas en los puestos de venta. La Asociación de Avicultores hizo notar que los precios serán rebajados al no existir intermediarios y que, con esa medida, contribuirá al abaratamiento del costo de la vida.

Confederación de Profesionales celebra hoy su XIX aniversario

La Confederación Nacional Profesionales celebra hoy el X aniversario de su fución, con este motivo lizará una solemne sesión de sor, en la que se entregará el stinivo al "Mérito Proional" a los profesionales ya nómina se consigna a tinuación:

Ing. Hugo Mansilla Romero; . Roberto Aceal Iturri, Ing. onio P. Trigo, Ing. Alfonso tillo Ovando, Ing. Pedro tiérrez Bánzer, Ing. Eldo lesco De Col, Lic. Jorge Alcázar eyes (póstumo), Lic. Benjamín da Castillo, Lic. José Dunois lin (póstumo), Lic. Edgardo mes Farfán, Lic. Santiago rdán Sandoval, Lic. Jorge ller Barragán, Lic. Hugo azar Salmón, Lic. José Crespo ñérrez, Lic. Humberto Fossati, Justiniano García Gómez, Lic. lé Riera Fernández, Lic. Juan Valle, Dr. Guillermo Alborta lasco, Dr. Rigoberto Armaza pera, Dr. Víctor Leclere Polo, Froilán Calderón Alarcón, Dr. s Castillo Nava, Dr. Fernando achalla Ibáñez, Dr. Luis Ballin Sarracho, Dr. Isaías Pacheco nénez, Dr. Abel Reyes Ortiz elo, Dr. Agustín Ortiz Pinto, Pedro O. Apesteguía de Ayala ostumo), Dr. Teófilo Gottia gadillo, Dr. Alfredo del Castillo ayales, Dr. Manuel Vargas llegas, Dr. Alfonso Criales erejazu, Dr. Víctor Hugo nénez, Dr. José Rojas M., Dr. cardo Córdova Coré, Dr. mberto Mendizábal Moya, Dr. niel Imaña Monterrey, Dr. bio de Rada, Dr. José Hugo ar, Dr. Alberto Berríos, Dr. cente Terán Erquicia, Dr. gusto Mendizábal Moya, Dr. tatóbal Suárez, Dr. Alberto pez Sánchez, Dr. Adolfo Andra- Vaca, Cr. Guillermo Barabasz thstein, Cr. Estaurófilo Garret ligado, Cr. Santiago Velasco mes, Cr. Arturo Loayza Zapata, Julio Pereira Rosales, Cr. déufaro Leytón V., Cr. Manuel L. rcía y Cr. Alberto Bacarreza ndo.

CITIZEN

PREMIO ANUAL
RODRIGO GOMEZ

CONCURSANTES

Personas físicas nacionales de Argentina, Bolivia, Brasil, Colombia, Costa Rica, Chile, Ecuador, El Salvador, Guatemala, Guyana, Haití, Honduras, Jamaica, México, Nicaragua, Panamá, Paraguay, Perú, República Dominicana, Trinidad y Tabago, Uruguay, Venezuela.

OBRAS

Originales de estudios, incluyendo tesis de grado universitario, que no hayan sido editados con fines comerciales, escritos en español, francés, inglés o portugués. La extensión de los trabajos no debe ser mayor de 30.000 palabras (equivalentes a aproximadamente 100 carillas, mecanografiadas a doble espacio).

TEMAS

☐ Política y programación monetarias, experiencias en América Latina ☐ Papel de las instituciones financieras en el desarrollo económico ☐ Análisis de los mercados de capitales ☐ Política de balanza de pagos y movimiento internacional de capitales ☐ Cooperación financiera entre países latinoamericanos ☐ Problemas monetarios internacionales y sus repercusiones en América Latina.

PREMIO

Un solo premio de US$ 5.000.00 (CINCO MIL DOLARES DE LOS ESTADOS UNIDOS), divisible en caso de empate entre dos concursantes. El fallo del Jurado, constituído por los Gobernadores de los Bancos Centrales miembros de la Junta de Gobierno del CEMLA, será inapelable. El premio podrá declararse desierto.

PLAZO

Los trabajos deberán enviarse a la Dirección del Centro de Estudios Monetarios Latinoamericanos (Durango 54, México 7, D. F., México), en siete ejemplares, a más tardar el 15 de enero de cada año.

PUBLICACION

El CEMLA publicará el trabajo premiado y tiene opción de publicar cualquiera de los demás trabajos concursantes.

NOTA

Las bases completas del concurso serán enviadas por el CEMLA a las personas interesadas que lo soliciten.

- LLAMADO.- El Presidente del CNES, Mario Rolón, llamó ayer a los estudiantes a una tregua social a fin de garantizar las actividades académicas en el próximo semestre.

CNES hace llamado a tregua social para garantizar normalidad en universidades

El Presidente del Consejo Nacional de Educación Superior, doctor Mario Rolon Anaya, en conferencia de prensa efectuada ayer, pidió una tregua social para recuperar el tiempo perdido por la clausura del semestre en las casas superiores de estudio y garantizar la normalidad de actividades académicas en el segundo semestre que se iniciará el 13 de septiembre.

Dijo que las autoridades universitarias desean invocar un gran entendimiento y, de esta manera, hacer que las universidades retornen a ofrecer un alto nivel de formación científica. Pidió la cooperación de toda la ciudadanía, en especial de los padres de familia.

En la reunión con los periodistas, el ingeniero Julio Miranda, Director de Enseñanza Científica del CNES, informó sobre las labores realizadas en las implementaciones de los sistemas de computación y de la televisión educativa. Dijo que el proceso de reforma debe conducir a la Universidad Boliviana a tener una alta calidad docente, servicios administrativos eficientes y capitalización de recursos físicos, humanos y económicos para dar una mayor cobertura a las aspiraciones de profesionalización de la juventud boliviana.

En la reunión de prensa también estuvieron presentes los rectores de la Universidad Mayor de San Andrés, Ing. Rolando Sahonero, Monseñor Genaro Prata, de la Universidad Católica y vocales del Consejo Nacional de Educación Superior.

Miranda afirmó que el sistema de computación funcionará el próximo año con un modelo de interconexión e intercambio de informaciones, primero a nivel universitario y luego con la comunidad, de tal manera que se pueda poner al servicio del país, en el caso de un censo.

Por su parte el ingeniero Reynaldo Salgueiro, explicó ampliamente el proceso de instalación de computadoras en las ocho universidades. Indicó que, con el objeto de capacitar y especializar a personal humano que se encargue del manejo de las computadoras, se ha realizado un programa especial y a la fecha se cuenta con 55 profesionales que fueron seleccionados de acuerdo a sus aptitudes.

Por último, manifestó que el CNES, luego de analizar los principales problemas, ha procedido a efectuar una reprogramación , con el objeto de reducir las sobrecargas y los créditos para los estudiantes y, de esta manera, reducir por lo menos un 25 por ciento su estadía en la universidad.

El Presidente del CNES reiteró que las autoridades están llanas al diálogo directo con los estudiantes y solicitó cooperación de la ciudadanía para que el trabajo académico del próximo semestre sea normal.

JUNCO dejó sin efecto estado de emergencia decretado para el

- COCHABAMBA, 2 (PRESENCIA).- La Junta de la Comunidad de Cochabamba, JUNCO, dejó sin efecto el estado de emergencia decretado para el 14 del mes en curso, fecha en la cual debían suspenderse los actos cívicos programados con motivo de la efemérides de este Departamento. La decisión adoptada será refrendada en un documento a suscribirse mañana a las 8 a.m., en presencia del Subsecretario del Ministerio del Interior, Dr. Juan Gamarra.

El Dr. Gamarra manifestó que los principales problemas planteados al Gobierno por JUNCO, sobre la realización de proyectos regionales en Cochabamba, habían sido superados luego de un diálogo cordial sostenido con autoridades cívicas del departamento. Por su parte el delegado de JUNCO afirmó que la solución definitiva de los planteamientos será refrendada con la firma de un convenio y que el lunes viajará una comisión se trasladará hasta la sede del gobierno.

El Subsecretario de Interior lamentó que estos planteamientos no hubieran sido llevados al canal del diálogo y, por el contrario, se hubieran adoptado medidas precipitadas antes de conocer los puntos de vista del gobierno sobre los problemas que atañen a Cochabamba.

Al referirse a estos problemas, señaló que el parque industrial para la instalación del complejo automotriz y metalmecánico será una realidad. Indicó que el gobierno ha dictado un Decreto mediante el cual se expropian 2.000 metros de terreno en Ispha Ispha.

En cuanto a la mini-acería, manifestó que el Presidente de la República ha señalado con bastante claridad que este proyecto será conocido en definitiva hasta octubre o fines del presente año. Añadió que su ubicación regional deberá estableccerse en función de intereses nacionales.

En lo relativo al proble las torrenteras, el Dr. Ga señaló que el Jefe del Est el más preocupado por la tuación y que ha anunci financiamiento de 3.5 dólares para su solució finitiva. Sin embargo, que el Primer Mand autorizó la inversión de millones de pesos boli para iniciar un program mediato como es la comp cuatro tractores cotizados uno en 90 mil dólares.

El Subsecretario de In afirmó que el Aeropuer Cochabamba será amp con la expropiación de ter en la zona de "La Mayca" los precios a pagarse campesinos, afectados por expropiación, serán reales una ayuda económica. Indicó que el gobierno tie terminada la instalación aeropuerto internacional Cochabamba en la zona de Lucía, el mismo que está tado de una completa fraestructura moderna.

El Dr. Gamarra manifestó durante la conferencia de prensa realizada esta noche en salones de la Prefectura, que oficinas de inmigración serán suprimidas y que los trámites los pasajeros se realizará La Paz. En cuanto al proble de la supresión del co aduanero, se resolvió que ll a La Paz una comisión JUNCO para analizar el blema con las autoridades gobierno. Fue reiterativo expresar que el gobierno ningún momento, ha pens trasladar a Santa Cruz o La la Gerencia del LAB. Añadió la estrutura organizativa de empresa aérea nacional mantenida en todos sus nive

Finalmente, manifestó que 14 de septiembre la C.B.F. l conec los estudios e talación del ingenio azuca en el Chapare.

Precios de PROMOCION

se imagina un BAÑO como este....

en colores....AZULINDIGO....NEGRO

AMARILLO....o simplemente BLANCO

ESTO LO CONSIGUE CON LOS INIGUALABLES AZULEJOS URUGUAYOS OLMOS

¡entrega inmediata!

entrega inmediata

ALBOL LTDA.

Telex. BX 5498

INDUSTRIES - IMPORT
EXPORT - REPRESENTATIONS

Central: LA PAZ Casilla 6661 T.26435 Edif. Grover Juan José Perez 275. 5°Piso-Oficina N°9

Sucursales: SANTA CRUZ Casilla 1406 T.24053-24260 Galería Comercial Florida/España.

COCHABAMBA Casilla 3145 T.1675 Santivañez 3918

TAPO SAN LORENZO ARGENTINO

una cruzada

fensa Civil envió primeros uxilios al pueblo Chipaya

es campesinos de a población de teneciente a la Atahuallpa del de Oruro, reci- rimeros auxilios la Dirección efensa Civil para los damnificados acanados que el 17 sto pasado des- ndas y medios de

mente en el nfoques" que se Canal 7, bajo los firma PROINCA de Jorge Ruiz, se a cruzada de soli- na para asistir a sinos, unicos po- región colindante a con Chile.

El Cnl. DAEM Vidal Ayala Mercado, Director de Defensa Civil, organismo dependiente del Ministerio de Defensa Nacional, indicó que estos primeros auxilios contienen 12.600 libras de alimentos, consistentes en harina, leche, aceite, avena y otros. 100 frazadas, 100 piezas de ropa para niños y 100 piezas de ropa para adultos. El Cnl. Ayala Mercado afirmó que la Dirección a su cargo envió también un stock de herramientas consistente en picotas y otro stock de medicamentos que incluye antibióticos y otros.

Una comisión oficial presidida por el Director de Defensa Civil viajará el lunes al pueblo de Chipayas, para establecer los alcances del desastre y las medidas a adoptarse en el futuro. En esta comisión estarán incluídos los representantes de la Prefectura y Caritas de la ciudad de Oruro. El Cnl. Ayala Mercado señaló que el programa de Desarrollo de la Comunidad, con el apoyo de sus técnicos, deberá delinear el desarrollo de los campesinos de Chipayas en base a proyectos específicos a estudiarse. Indicó que los Chipayas no tienen otro medio de vida que la crianza de llamas y que la zona podría ser en el futuro un centro de crianza de alpacas.

CRUZADA

Producto de una cruzada de solidaridad humana, surgida en el programa "Enfoques" de la Televisión Boliviana, se ha logrado el apoyo de diversos sectores tanto privados como públicos para acudir en ayuda de los campesinos Chipayas. El Ministro de AA.CC. y Agropecuarios dispuso el apoyo de Desarrollo de Comunidades a los campesinos damnificados con la dotación de otro stock de víveres. Viajará una comisión técnica para establecer proyectos de desarrollo en esa zona. Por su parte, YPFB ha donado 20.000 pesos bolivianos. La firma Ferrari Ghezzi donó 1.000 libras de fideos para entregar a los campesinos Chipayas.

DONACION

El Ministerio de Industria y Comercio ha resuelto donar la cantidad de 300 quintales de harina a la población chipaya que, el pasado 17 de agosto, sufrió los efectos del viento huracanado que azotó varias regiones del país.

La harina será entregada en Oruro, a través de la firma Ferrari Ghezzi, para su posterior traslado hasta el pueblo chipayo.

ordinador laboral

á problemas en UMSA por onocer a representantes

nocimiento de representantes laborales y estudiantiles sidad Mayor de San Andrés por parte de las autori- nsejo Nacional de Educación Superior, "va a crear n el ambiente universitario", advirtió el coordinador UMSA José Román Meave.

rtencia, formulada ayer en la tarde, estuvo referida a dad que hay de que los sectores universitarios realicen uedan plantear, analizar y resolver problemas man- ente, según explicó dicho coordinador laboral.

que es necesario que el diálogo positivo se abra entre tores de la Universidad y no que se cierre. Román Mea- a decisión del CNES de desconocer las representaciones jadores y de los estudiantes "porque con esa medida se posibilidades de diálogo y entendimiento".

de estimar que esa decisión "es precipitada y que lemas en el ambiente universitario", el declarante dijo ay representación no puede haber diálogo. Estamos li-

nto al plano de trabajadores, Román Meave afirmó que nfrontan problemas desde el momento en que las autori- an cumplido hasta ahora con la promesa de aumentar

e los trabajadores universitarios de Potosí y Oruro se a estos reclamos y que en la Universidad Mayor de San spera que dicho aumento sea con carácter retroactivo.

cionista denuncia evasión de mpuestos de Industrias Said

aid K. en memorial al Director General , denunció la evasión tos por parte de ras de Algodón S.A. A., Industrias Varias ar), Textiles Capino- tiles Orientales S.A. s de Aceite S.A. El señala como res- "Jaime y Domingo denunciándolos de los delitos de de- , hurto, estafa y nfianza".

ciante pide "se or- tención de los prin- dicados, sus cómpli- res y receptores, y al po disponer su arrai- aís"; asimismo que ga el allanamiento de s de los estableci- ustriales y de las ca- itación de los princi- icados y la de sus y coautores, para la de la documenta- ente a este caso".

Said explica que, le residir durante os en el exterior, re- livia con el propósito uevamente su resi- n el país. Pos- e, dice, efectuó re- investigaciones sobre de industrias de las cionista, igual que el iliar al que pertenece. de las laboresque me practicando distintas s -dice parte del - llegue lamen- e a comprobar que en todas las empresas se había recurrido a procedimientos dolosos con los que básicamente se perjudica el interés fiscal y se defrauda por igual los intereses y utilidades de los socios de las empresas, incurriendo en hechos punibles conforme lo disponen los Arts. 96 y 97 del Código Tributario".

Se explica más adelante: "Los dolosos procedimientos que descubrí, consisten principalmente en: a) Empleo incontrolado de materia prima. b) Ocultación de parte substancial de la producción abultándose las mermas. c) Falsificación de los partes e informes de producción. d) Venta subrepticia y no contabilizada de gran parte de la producción, y destino desconocido de los fondos generados en ese procedimiento. e) Las ventas se hicieron a comerciantes conocidos y a empresas o a personas conocidas, no obstante lo cual dispongo de prueba a esas operaciones. f) Manejo arbitrario de fondos para la constitución de Industrias de Aceites S.A. y venta de la totalidad de acciones de esa empresa y desaparición de fondos".

En otra parte, el denunciante anota que, "como resultado de esos malos manejos se establecen como daños resultantes contra el Estado y los socios de la empresa, los siguientes: 1) Defraudación de impuestos a la producción. 2) Defraudación de impuestos a las ventas por la empresa industrial. 3) Defraudación de impuestos sobre utilidades que se reducen con todo lo defraudado, más reducción de la enorme merma presunta de materia prima. 4) Fraude a los intereses de accionistas a quiénes en el procedimiento se les hurta bienes de patrimonio y se les priva de legítimas utilidades. 5) Defraudación de impuestos sobre ventas y sobre utilidades, de los comerciantes complicados en las operaciones dolosas, como cómplices, receptadores y co-autores".

Antonio Said dice que junto al memorial adjunta algunos documentos probatorios de sus afirmaciones y refiere que otros le fueron robados durante un allanamiento de desconocidos que se presentaron como agentes de DIDAR en su casa.

EN LA RENTA

En las oficinas de la Renta se explicó ayer que el memorial ha sido pasado a la Administración Distrital para que se le de el curso legal. Ante nuevas consultas, se arguyó que por el momento el Administrador Distrital no puede emitir ningún juicio adelantado ya que previamente deben cumplirse formalidades procedimentales.

Se inicia hoy adoración al Santísimo Sacramento

Desde hoy primer viernes de septiembre, habrá en la Catedral media hora de adoración al Santísimo Sacramento, exclusivamente para hombres. El horario será de 18.30 a 19.00.

Desde hace varios años se ha formalizado la adoración al Santísimo Sacramento, de 11.00 a 11.30 por numerosos grupos de señoras.

En muchas ciudades del mundo hay iglesias donde se lleva a cabo la adoración nocturna o permanente en forma exclusiva para caballeros.

En La Paz se trata de introducir esta costumbre comenzando por los primeros viernes de mes. Dependerá de la constancia y de la devoción de los católicos paceños para que la costumbre pueda afianzarse y ser ámpliada.

La adoración se llevará a cabo alternando oraciones y breves meditaciones que estarán a cargo de algún Obispo o de sacerdotes especialmente designados para cada oportunidad.

Gerentes y Sub-Gerentes de la COMIBOL presentarán renuncia

- Los Gerentes y Sub-Gerentes de las reparticiones de la Corporación Minera, presentarán renuncia a sus cargos a solicitud expresa del Gerente General de la entidad.

En la oficina de Relaciones Públicas no se confirmó ni se desmintió la versión; sin embargo, otras autoridades reconocieron que era evidente esa situación y que la renuncia se haría efectiva hasta el próximo lunes.

CARGOS POLITICOS

Anteriormente, el Gerente General de COMIBOL, Gral. Carlos Alcoreza Melgarejo, anunció a la prensa la "racionalización" del personal de esa empresa estatal.

Concretamente, se refirió a la supresión de los "cargos políticos" que habían sido creados en la Corporación Minera de Bolivia desde las épocas de la nacionalización de las minas.

En esa oportunidad, la máxima autoridad de COMIBOL reconoció que esos puestos constituían una carga financiera para la institución y que por ello se realizaría la racionalización.

Reunión para analizar problema de la construcción

- (ANF).- Dirigentes nacionales y departamentales de la Cámara Boliviana de la Construcción, se reunirán del 10 al 12 del mes en curso en la ciudad de Oruro, para analizar, entre otras cosas, la situación actual de la industria de la construcción, incidencias que pesan sobre el costo de obras y el pedido de aumento salarial planteado por los trabajadores de ese ramo de actividad.

El Dr. Eduardo Olivo, Coordinador Nacional de la Cámara, dio el anuncio sobre la reunión y explicó que el temario considera los siguientes tres puntos básicos: Análisis de la situación actual de la construcción; Organización Administrativa de la Institución; Política Futura de la Cámara.

El sábado será cerrado camino Senkata-Oruro

- La Jefatura Departamental de Tránsito, mediante comunicado, hace saber que el sábado será cerrada la carretera Senkata-Oruro, desde las cero horas, debido a que ese día se cumplirá la última etapa de la carretera automovilística Gran Premio "Presidente Hugo Banzer".

Tránsito afirma que se adopta esta medida para evitar accidentes u otros percances.

Condecoración a Escuela Naval de la Argentina

BUENOS AIRES, SET.1 (AFP) - La armada de BOLIVIA condecoró hoy con la orden "Al Mérito Naval" a la bandera de guerra de la escuela naval militar de la Argentina.

La distinción fue entregada por el Director de la Escuela Naval Boliviana, capitán de fragata Tomás Orozco Saracho, durante una ceremonia realizada en la base de la institución argentina en Río Santiago, a 60 Kms. al sur de Buenos Aires.

Asistieron al acto el agregado naval de BOLIVIA, César Bejar Dorado y una delegación de cadetes de la Escuela Naval del Altiplano.

En la oportunidad, Orozco Saracho destacó que este acto "representa una nueva exteriorización de los viejos, profundos e inalterables vínculos existentes entre BOLIVIA y Argentina, desde los momentos iniciales de su vida como naciones independientes a lo largo del proceso de afianzamiento de sus organizaciones, y como sostenedores de comunes ideales y principios, dentro de la comunidad americana".

Ministro Natusch:

Los incendios en Santa Cruz han destruído mil hectáreas de caña

.Hasta el momento, más de mil hectáreas de cañaverales han quedado totalmente destruídas en Santa Cruz, a consecuencia de los incendios que afectan varias zonas de aquel departamento, según informó el Ministro de Asuntos Campesinos y Agropecuarios, Cnl. Alberto Natusch Busch, quien dijo que era difícil precisar el monto económico de los daños que, sin embargo, los calificó como considerables.

Puso como ejemplo, que los chaqueos. o sea la preparación de los campos de cultivo mediante el derribe de árboles y su posterior quema, al provocar incendios que se expanden rápidamente en esas regiones boscosas, han provocado en un caso la total destrucción de 300 hectáreas de caña en una sola hora

El Ministro Natusch Busch, en conferencia de prensa para informar sobre los resultados de la visita que hizo a Santa Cruz para investigar la concesión de créditos del Banco Agrícola de Bolivia y conocer las razones por las que muchos de aquellos no han sido cubiertos, se refirió a los incendios provocados por chaqueos, que afectan actualmente a vastas zonas de ese Departamento.

Señaló que este problema se origina, por una parte, en deficiencias del grado cultural y educativo del pueblo, que ignora los graves daños que puede causar la quema de las parcelas sin tomar medidas preventivas, de otra, debido a la acentuada sequia que sufre el oriente, particularmente el Chaco tarijeño, el chuquisaqueño y todo el departamento de Santa Cruz. Los incendios provocados por los chaqueos, son rápidamente propagados por los fuertes vientos que azotan actualmente esas regiones.

Como solución al primer caso, el Cnl. Alberto Natusch anunció que su despacho ha solicitado oficialmente al Ministerio de Educación para que a partir de 1977, en todos los colegios se dicten cursillos sobre la riqueza de nuestros recursos naturales renovables, su valor y usos y sobre la obligación de preservarlos.

Dijo que un Comité de Emergencia, con participación de las Fuerzas Armadas y campesinos, ha encarado el problema, combatiendo el fuego y tomando previsiones para evitar que éste se extienda a zonas aun no afectadas, ya que hasta la fecha, aparte de los cultivos, se han perdido decenas de viviendas, animales de corral y bienes de los pobladores.

CREDITOS

Señaló que la comisión que visitó Santa Cruz y que estuvo bajo su presidencia, examinó caso por caso la situación de los beneficiarios con créditos agrícolas, a fin de establecer las razones por las que muchos prestatarios han dejado de cumplir con sus obligaciones de pago de los préstamos.

Como ejemplo, citó el caso de una familia beneficiada con 100.000 dólares, que había sido clasificada entre quienes desviaron fondos y que no cubrieron las amortizaciones, y la que comprobó que el préstamo había sido invertido en los trabajos de una cooperativa de la que formaba parte. La cooperativa amortizó 80.000 dólares e invertió 50.000 dólares más, en la infraestructura de sus campos algodoneros. En cambio, se vió que otros casos no utilizaron los préstamos para trabajos agrícolas y que prestatarios que invirtieron los créditos, no pudieron recuperar su valor por razones de comercialización de productos o por pérdida de cosechas. Todos los casos, dijo, son analizados.

El Presidente visitó oficinas de COFADENA

El Presidente de la República, visitó ayer, entre las ocho y once de la mañana, las oficinas de la Corporación de las Fuerzas Armadas para el Desarrollo (COFADENA), instaladas en el edificio del Ministerio de Defensa.

El Gral. Hugo Banzer Suárez fue recibido por el Gerente de COFADENA, Gral. Paúl de Palacios Murillo. Se cumplió una reunión en la que Directores, Técnicos y Asesores, explicaron los proyectos y programas que tiene la Corporación de las Fuerzas Armadas para el Desarrollo.

El Primer Mandatario que inició su trabajo en Palacio de Gobierno a Hs. 11,30 según informó en medios oficiales, dedicó su atención a asuntos de orden administrativo y recibió informes del Secretario General de Prensa, Renán Estenssoro.

El Instituto de Oftalmología adquirirá microscopio especial

- El Instituto Nacional de Oftalmología adquirirá un microscopio quirúrgico destinado a la especialidad de microcirugía ocular. El equipo es del tipo OPMI-6 de la afamada firma Zeiss, de Alemania Occidental.

El Dr. Javier Pescador, Director del Instituto de Oftalmología hizo conocer que este microscopio es de lo más moderno que se utiliza en microcirugía ocular y, por lo tanto, constituye una adquisición de mucha importancia para el tratamiento de los enfermos de la vista.

Este aparato científico tiene un costo de $b. 742.730.--, y será adquirido con fondos generados en el propio Instituto Nacional de Oftalmología, de los trabajos que se vienen haciendo desde hacen meses.

Está pendiente la inclusión de obreros agrícolas en la CNSS

- (ANF).- En fuentes del Instituto Boliviano de Seguridad Social se conformó que no se ha desechado el plan de incluir el régimen de seguridad social a los trabajadores de la agroindustria, como zafreros, algodoneros, etc. Se espera aún el resultado de estudios al respecto.

Autoridades del IBSS anteriormente comunicaron la decisión de enviar una comisión a zonas donde se desarrollan actividades agropecuarias directamente relacionadas con instalaciones industriales ya existentes. El objeto debía ser el de recoger información para completar el estudio sobre la inclusión de ese sector laboral a los beneficios de la seguridad social.

En las fuentes del IBSS se explicó que el problema es algo complejo, "pero de ninguna manera ha sido desechada la idea, cuanto ocurre es que es analizada cuidadosamente para llegar a una definición final que, necesariamente, contemplará la inclusión de ese sector laboral a la seguridad social".

SECTOR DE CONSTRUCTORES

Se espera también que las autoridades encargadas de la política de seguridad social en el país, hagan conocer la reglamentación para llevar adelante la inclusión de los trabajadores constructores a la Caja Nacional de Seguridad Social, ya aprobada por un Decreto Supremo.

Nuestros lectores y el LAB

Una vez más, ahora públicamente, nos vemos obligados a pedir disculpas a nuestros lectores de Santa Cruz y otros centros, por la irregularidad con que le llegan nuestras ediciones. La culpa no es nuestra sino consecuencia de la irresponsabilidad del Lloyd Aéreo Boliviano.

Tomemos el caso de nuestra edición del último domingo. Ella fue entregada al LAB en la madrugada de ese día. Los paquetes fueron llevados a Cochabamba y luego, devueltos a La Paz, de donde salieron a Santa Cruz en el vuelo de las seis de la tarde, con el consiguiente perjuicio no sólo de parte nuestra, pues resulta difícil vender una edición a esa hora, sino del propio LAB que realiza transportes en falso.

Con nuestra edición de ayer ocurrió algo semejante. Los paquetes entregados en la madrugada fueron transportados hasta Cochabamba y dejados allí. Se pensaba transportarlos a Santa Cruz en el vuelo de las siete de la noche, lo que no sabemos, hasta el momento de escribir esta nota, si se había producido, ya que cualquier cosa se puede esperar.

Es, como se ve, falla del LAB y no nuestra, la que nos impide cumplir regularmente con nuestros lectores a muchos de los cuales, que nos han hecho llegar sus quejas por estas y otras deficiencias, nos sumamos hoy, para probar, como en un comentario afirmamos, que los servicios internos de esa empresa merecen las críticas que se le hacen.

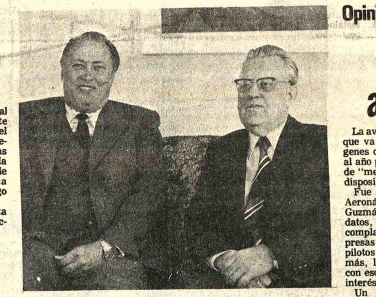

VISITA.- El Encargado de Negocios de la República Socialista de Checoslovaquia, Karen Vozabal, a la izquierda de la fotografía, visitó PRESENCIA para despedirse del Director de esta Casa Periodística y presentar a su sucesor en el cargo, Antonin Vostrucha. El diplomático, que concluyó su misión en el país, aseguró que durante su estancia en La Paz trabajó para lograr un mayor acercamiento de las relaciones entre los gobiernos de La Paz y Praga, lográndose en estos años un mayor incremento en los vínculos económicos de ambas naciones.

Opinión oficial

Aeronáutica civil alcanzó este año mayor índice de seguridad

La aviación civil alcanzó, en lo que va del año, mayores márgenes de seguridad en relación al año pasado, por la aplicación de "medidas de control y mejor disposición de observancia".

Fue el Director General de Aeronáutica Civil, Tcnl. René Guzmán, quien proporcionó esos datos, a la vez que expresó su complacencia porque las empresas de aeronavegación y los pilotos comprenden cada vez más, la necesidad de cumplir con esos fines que consideró de interés nacional.

Un detalle de importancia para este logro, ha sido la puesta en vigencia del Código de Aeronáutica Civil que, según el Tcnl. Guzmán, llena un gran vacío que se tenía antes, aunque, reconoció, que aún le falta su correspondiente reglamentación.

A lo anterior se suma también el funcionamiento del registro aeronáutico, que comprende el de empresas aerocomerciales, pilotos civiles y aeródromos. Se espera que la labor de ese registro sea cada vez más eficiente, aclaró el Director General de Aeronáutica Civil.

Consideró esos tres tipos de registro como de gran importancia para el mejoramiento del servicio de aeronáutica civil porque son básicos. para su desenvolvimiento.

Uno de los problemas más difíciles de controlar, es el movimiento de avionetas, particularmente en el Beni, dijo el Tcnl. Guzmán, quien añadió que a eso se suma otro detalle cual es el de que muchas personas se desempeñan como pilotos civiles sin reunir las condiciones de tales, como ser la carencia de licencia y otros.

Dejó constancia de que eso constituye un atentado grave contra las personas usuarias, porque, de esa manera, corren serios riesgos físicos y económicos, razón por la que reiteró que las medidas que se implantan para obtener un adecuado control no van dirigidas contra nadie sino en pro del interés colectivo.

Una de las necesidades primarias que tiene ahora la aeronáutica civil, es contar con un centro de entrenamiento que tenga la capacidad de satisfacer todas sus necesidades o de gran parte de ellas. Se propende a lograrlo, pero las dificultades y limitaciones económicas son grandes. según dijo.

En cuanto se refiere a aeropuertos, el criterio del Director de Aeronáutica Civil es de que se logran avances sustanciales, pero que es mucho lo que falta aún en este aspecto en las poblaciones menores.

Comparativamente, los accidentes e incidentes en la aeronavegación civil, desde enero a fines de agosto de este año, fueron 31. En el mismo lapso, en 1975, sumaron 49. De los primeros hubo uno solo con la calificación "fatal", vale decir que se registraron muertes, contra varios de este tipo en el período correspondiente a 1976.

Un accidente es considerado como mayor, cuando los daños estructurales en las máquinas o su cargamento sobrepasan el 80 por ciento.

Industriales piden cumplimiento de los acuerdos del Grupo Andino

.(ANF).- La Cámara Nacional de Industrias insistió en la necesidad de que los países miembros del Acuerdo de Cartagena den cumplimiento a las asignaciones industriales, metalmecánicas y otras establecidas en ese convenio.

El planteamiento de esa entidad hace mención a que ese cumplimiento es fundamental no solamente para una mayor armonía entre los países pactantes, sino para reforzar las posibilidades de éxito de la integración andina y la aplicación de una justicia equitativa.

En lo que se refiere a la racionalización industrial, se hace referencia a que el Acuerdo de Cartagena consagra la programación industrial conjunta sobre la base de programas sectoriales de desarrollo.

En base a eso, la Cámara Nacional de Industrias considera que la Junta del Acuerdo de Cartagena deberá realizar acciones evaluativas para una racionalización adecuada, juntamente con el gobierno y con los empresarios industriales privados.

Considera que una racionalización piloto, la colaboración técnica con personal capacitado y el financiamiento que se debe brindar, es de suma importancia.

Se dijo que ello permitirá una racionalización acelerada que hará posible la reinversión de capitales con indudables beneficios para el país, como ser la creación de nuevas fuentes de trabajo y otros.

Para el caso de Bolivia, se estima de prioridad la creación de industrias hasta ahora inexistentes para una integración a mediano plazo, tanto en forma vertical como horizontal, que contemple la disponibilidad de los insumos y con los mercados correspondientes, dentro de marcos de suficiente competencia de precios y la abolición de barreras arancelarias.

Se deja constancia de que la distribución de asignaciones en el campo de la metalmecánica no satisfizo las expectativas bolivianas.

Sobre el caso, se cita el hecho de que Bolivia tuvo que compartir con otros países sus asignaciones originales, sin que hubiera obtenido compensaciones de ningún tipo y que las que le quedan son desconocidas en muchos casos.

A título de ejemplo, se menciona lo que en ese aspecto sucede actualmente con las decisiones 28 y 29, referentes a conservas enlatadas, licores y otros, cuya inobservancia se traduce en la vigencia de trabas arancelarias en varios países pactantes.

Estaño se vendió ayer en $us. 3,65

El estaño se vendió ayer en 3,65 dólares la libra fina en la Bolsa de Londres, registrando un incremento de cuatro puntos respecto del precio anterior.

Los demás metales se vendieron en los siguientes precios:

Plomo, 0,21 dólares por libra fina.
Zinc, 0,36 dólares por libra fina.
Cobre, 0,68 dólares por libra fina.
Bismuto, 7,50 dólares por libra fina.
Cadmio, 2,75 dólares por libra fina.
Plata, 4,27 dólares por onza troy.
Wolfram, 125,42 dólares por UMF.
Antimonio, 25,50 dólares por UMF.
Oro, 105,75 dólares por onza troy.

NUEVA YORK

NUEVA YORK, 2 (AP).- Precios hoy de los metales no ferrosos:

Aluminio .48 centavos la libra, Nueva York.
Antimonio 1,60 dólares la libra, Nueva York.
Cobre, 74 5/8 centavos por libra.
Plomo, 2450-25 centavos por libra.
Zinc 39-40 centavos por libra, entregada.
Estaño 3.9530 dólares por libra, Nueva York.
Oro 105.70 dólares por onza troy, Nueva York.
Plata 4.250 dólares por onza troy, Nueva York.
Mercurio 110.00 dólares por frasco, Nueva York.

Casa en alquiler

a instalación de laboratorios por corto tiempo ecesita. Puede ser en Miraflores, Villa Fátima, tra zona alejada del centro.
: Al Teléfono 58049 - Horas de oficina.

Jeep Wagoner

EMBAJADA VENDE JEEP WAGO- R IKA RENAULT - 35.000 Km. AÑO 4.
Teléfonos: 58457 y 21107 (Horario de cina).

Se vende

Departamento a estrenar apropiado para policonsultorio médico Av. Arce
Ref. Tel. 24002 - 58594.

UNIVERSIDAD BOLIVIANA
UNIVERSIDAD MAYOR DE SAN ANDRES
DIVISION DE EXTENSION UNIVERSITARIA
DEPARTAMENTO DE MUSICA

Concierto de Piano

Lourdes Ruzsa de Soruco

Viernes 3 Horas 18:45

Paraninfo

La Paz, Septiembre de 1976

celo Calvo, DECANO DIRECTOR EXTENSION UNIVERSITARIA
VºBº Dr. Víctor Hugo Guerra, SECRETARIO GENERAL U.M.S.A.

Vendedor para industria textil

Importante empresa comercial desea contratar vendedor activo ra visitar la INDUSTRIA TEXTIL a fin de promover pedidos de portación de máquinas, equipos y materiales del ramo.
Ofrecemos sueldo fijo más comisión.
Interesados con conocimientos y vinculaciones en el ramo viar referencias a Casilla 398, La Paz.

Citación

A los accionistas de COBOCE a la Asamblea General del día de mañana 4 de Septiembre a horas 14 y 30 en el local Colegio Nacional Ayacucho motivo informar situación Fábrica de Cemento de Cochabamba, y exponer algunas proyecciones de los Slides.
La Directiva

Aviso

Se precisa Secretaria con cursos y/o experiencia en archivo. Ref. Suárez de Figueroa 164, Casilla 700 Teléfs. 2-4291 — 2-3877
Santa Cruz, 31 agosto/76

Secretaria Bilingüe

Requerimos los servicios de una secretaria experta con dominio del idioma inglés y taquigrafía en ambas lenguas.

Enviar Curriculum Vitae a Casilla 497. La Paz.

CRECER

Hasta 12 centímetros en sólo 8 semanas, sin límite de edad, sin aparatos.

Pida prospecto expl. GRATIS por aéreo a:

CORPORACION WACHSEN
Casilla Nº. 3318
Santiago de Chile

INVITACION

El Arzobispado de La Paz invita a todos los caballeros a participar en la Adoración del Santísimo Sacramento que se llevará a cabo esta tarde, de 18 a 18:30, en la Catedral Metropolitana.

La Paz, septiembre de 1976

Nicolás Guillén, candidato al Premio "Miguel de Cervantes"

Por MARIO EDUARDO ZOTTELA (Agencia EFE)

Cinco escritores latinoamericanos figuran como candidatos al Premio Miguel de Cervantes, el mejor dotado en todo el ámbito geográfico de nuestra lengua, con cinco millones de pesetas. Se trata de Eduardo Carranza, presentado por la Academia de la Lengua de Colombia; Jorge Carrera Andrade, por la Academia Ecuatoriana; José del Carmelo Saavedra Espino, por la Academia Panameña; Juana de Ibarbourou, por la Academia Uruguaya, y Nicolás Guillén, que ha sido presentado por dos academias, la Española y la Argentina, colocándose como el más firme candidato al premio.

El plazo para las presentaciones venció el pasado 1 de junio y la reunión definitoria del jurado se llevará a cabo en los primeros días de septiembre.

- EL POETA CUBANO NICALAS GUILLEN (derecha) acompañado por el redactor de la Agencia EFE Martínez Lainez. El autor de "La paloma de vuelo popular" -según el despacho de la agencia española- es el candidato más firme para obtener el Premio "Miguel de Cervantes".

CALIDAD LITERARIA DE LOS PRESENTADOS

Don Miguel Cruz Hernández, que formará parte del jurado como principal representante de la Dirección General de Cultura Popular de España, ha declarado que está "verdaderamente satisfecho por la calidad literaria de los autores presentados. Creo que la convocatoria ha sido un éxito", subrayó.

Hasta el momento no se ha fijado la fecha en que se reunirá el jurado. Por cortesía del presidente de la Real Academia de la Lengua Española, Dámaso Alonso, el encargado de establecerla será el titular de la Real Academia Argentina.

GUILLEN: LA POESIA DEL PUEBLO

Sonriente, ameno, musicalizado por mil y un cantantes populares, la poesía de Nicolás Guillén ha cobrado particular significación en los últimos años. En ella se han amalgamado la calidad literaria y el mensaje poético, no exento de contenido político pero sin llegar a adoptar posturas panfletarias.

Nació en Camagüey, Cuba, en 1902, y es uno de los más significativos representantes de la llamada poesía afrocubana, poesía mulata o mestiza, con riesgo de confusión, poesía negra. Una poesía cargada de musicalidad y de ritmo, un ritmo pegadizo, insistente, golpeante, que ha tenido una de sus mejores manifestaciones en "El son entero", de 1947, que agrupa muchas de sus mejores composiciones.

Estudiante de Derecho, periodista y por fin abogado, Guillén ha sido un viajero incansable, sus ideas lo llevaron a luchar en las filas republicanas durante la guerra civil española y sus inquietudes sociales lo adentraron en el comunismo.

Excelente poeta lírico su poesía conserva sus calidades al interpretar los "sones" de su raza, combinándolos diestramente con sus anhelos sociales y sus lamentos. Para algunos críticos, su poesía pierde valor y fuerza cuando tiene como único objetivo el proselitismo político como "La paloma de vuelo popular", de 1958.

Guillén es un poeta culto y sensiblemente refinado, que llega a la profundidad de los temas con sinceridad y lirismo. Merecen mencionarse además, "Motivos de son", 1930; "Sóngoro Cosongo", 1931; "West Indies Ltd.", 1934; "Cantos para soldados y sones para turistas", 1937; "España, poema en cuatro angustias y una esperanza", 1937; y los populares poemas, "Fusilamiento", "Balada del soldado muerto", "No sé por qué piensas tú..." y "Velorio de Papá Montero".

CARRANZA: LA MUSICALIDAD COLOMBIANA

A pesar de sus 63 años, el colombiano Eduardo Carranza conserva la fuerza poética de sus años juveniles. Sus versos han traducido siempre, la musicalidad característica de la tierra colombiana.

Nació en 1913 en Apiay, Intendencia del Keta, y fue director de la Biblioteca Nacional. Fundó y formó parte del grupo poético "Piedra y cielo".

Entre sus principales trabajos pueden mencionarse, "Canciones para iniciar una fiesta", 1936; "Seis elegías y un himno", 1939; "Ellas, los días y las nubes", 1941; "Las sombras de las muchachas", 1941; "Azul de ti", 1944; "Canto en voz alta", 1944; "Los días que ahora son sueños", 1946; "Diciembre azul", 1947; "El olvidado", 1949; "Anhelo y profecía del nuevo humanismo", 1950; "Sus mejores versos", 1936; "Alhambra", 1957, y una constante obra que en los últimos años no ha perdido fuerza y frescura.

CARRERA ANDRADE, LA POESIA DEL LUGAR

Nombrado entre los más selectos de los grandes poetas hispanoamericanos de este siglo, Jorge Carrera Andrade nació en Quito, Ecuador, en 1903, y alternó su labor poética con la diplomacia que ejerció en su país y en el exterior desde distintos puestos. Tal vez por ello pocos poetas hispanoamericanos de importancia, han alcanzado tanto eco en países de tan distinto idioma. Curiosamente, su obra no es tan vastamente conocido en los países de habla española.

Estudió Jurisprudencia en su país, Filosofía y Letras en Barcelona, España y en Aix Francia. Fue secretario general del Partido Socialista Ecuatoriano, secretario del Senado y del Congreso, cónsul de su país en Perú, Francia, Japón y EE.UU., diplomático en Venezuela, ministro plenipotenciario en Gran Bretaña y delegado en la UNESCO.

Hijo del modernismo su espíritu accedió a todas las orientaciones posteriores sin incorporarse a ninguna de ellas.

Viajero incansable, el lugar de publicación de su poesía habla mucho acerca de su inspiración: "El estanque inefable", 1922 y "La Guirnalda del silencio", 1926, Quito; "Boletines de mar y tierra", 1930 con prólogo de Gabriela Mistral, "Rol de la manzana", 1935 y "El tiempo manual", 1935, en España; "Biografía para uso de los pájaros", 1937 en París; "Microgramas", 1940 en Tokio; además de otras obras líricas entre las que pueden mencionarse "La hora de las ventanas iluminadas", de 1937 y "El visitante de niebla", 1947.

JUANA, LA JUANA DE AMERICA

Juana de Ibarbourou es toda una reliquia literaria, de aquel brillante grupo de poetisas sudamericanas que formaron Delmira Agustini, Alfonsina Storni y Gabriela Mistral. Pue quizá la menos intelectual de las cuatro, pero no menos subjetiva e íntima.

Nació en Melo, departamento de Cerro Largo, Uruguay, en 1895 y se casó a los 19 años con un militar. Cuentan que hacia versos a su hijo sin más pretensiones que su satisfacción interior y que fue el médico del niño quién un día descubrió las composiciones alentándola para que las publicara.

Firmó algunas de sus composiciones con el seudónimo Jeannette d'Ibar. En 1955 fue premiada por el Instituto de Cultura Hispánica, de España, y en 1957 mereció el Gran Premio de Literatura en el Uruguay. Ha sido merecidamente llamada la "Juana de América" por su intensa obra poética. En prosa ha publicado un libro de lecturas para niños, "Epistolario", 1927, y un volumen de cuentos de su infancia, "Chico Carlo", 1944, además de "El cántaro fresco", que le han dado popularidad en su tierra y Sudamérica.

Fue presidenta de la Sociedad Uruguaya de Escritores. Su nombre verdadero es Juana Fernández Morales pero como poetisa adoptó el apellido de su marido.

Sus versos muestran un profundo amor por la vida y la naturaleza, que llevó a exclamar a Unamuno: "Castísima desnudez espiritual" la de estos versos ardientes y arrobadores. Después de Guillén es el autor que más posibilidades tiene de obtener el galardón.

PREMIOS DE PINTURA EN TARIJA

TARIJA, 2 (PRESENCIA).- En una ceremonia especial se hizo entrega de los premios otorgados a los ganadores del Concurso Pictórico "Oscar Alfaro" que fue convocado por la Escuela Nacional de Bellas Artes de Tarija, que dirige el Profesor Nicolás Cardozo.

La calificación de las obras estuvo a cargo de un jurado compuesto por representantes de la Unión de Escritores y Artistas de esta ciudad que preside Victor Varas Reyes. El veredicto del jurado fue el siguiente:

PRIMERA CATEGORIA: Primer Puesto: "El Sapo", témpera de Julio Carrasco Galván; Segundo Puesto: "Miseria", óleo de Raúl Alarcón; Tercer Puesto "Chapaco Alzao", óleo de Victor Zenteno, Rolando Reynoso y Miguel Saavedra.

SEGUNDA CATEGORIA: Primer Puesto: "Resurrección", óleo de Juan Carlos Ramos; Segundo Puesto: "La Tierra me guarde pa' siempre", acuarela de Cecilio Orellana y Tercer Puesto: "Niño Proletario", acuarela de Félix Solano. Menciones honrosas para Hernán Acosta, Victor Rojas y Aniceta Tapia Llanos.

ACTIVIDAD CULTURAL EN LA PAZ

SALON MUNICIPAL.- Oleos de Edith Ocampo de Freitas, Calle Colón.

GALERIA EMUSA.- Exposición de maquetas, planos y dibujos del arquitecto Juan Carlos Calderón López Av. 16 de Julio Nº 1607.

PARANINFO DE LA UMSA.- Hoy, a horas 18 y 30 concierto de piano de Lourdes Ruzsa de Soruco, con obras de Beethoven y Chopin. La misma pianista, acompañada por Peter Hubert en el Contrabajo, se presentará en el Goethe Institut el miércoles 8 del mes en curso.

MUSEO NACIONAL DE ARTE.- Exposición retrospectiva de la pintora boliviana María Luisa Pacheco. Calle Comercio. esq. Socabaya.

CASA DE CULTURA FRANCESA.- El Teatro Escuela Plástica presentará a horas 19 y 30 de hoy la obra "Elescorpión o réquiem para el ocaso " de Juan E. Flores Santa Cruz. El ciclo de actuaciones del TEPLA se prolongará hasta el domingo próximo

Calle Ingavi, esq. Pichincha.

CASA MUNICIPAL DE CULTURA.- Exposición permamente de pintura boliviana.

BIBLIOTECA CENTRAL DE LA UMSA.- Hoy, a horas 18 y 30 , Hoffmann, poeta maldito".

La Asociación de ex alumnos del colegio Ayacucho

Invita a la función de matinée del día sábado 4, del Teatro Municipal

"RAZA DE BRONCE"

función pro Biblioteca del Colegio.

No faltes ayacuchense.

La Paz, Septiembre 1976

H. Municipalidad de La Paz

CONVOCATORIA A PROPUESTAS. Nº. 66/76

TERCER LLAMAMIENTO

.Por orden del señor Alcalde Municipal, se convoca a las Empresas Metal Mecánicas especializadas o del ramo, legalmente constituidas presentar sus propuestas para la provisión de:

305 LETREROS MUNICIPALES - METALICOS
PRECIO OFICIAL POR UNIDAD $b. 1.467.75

Los interesados podrán recoger los planos, pliegos de especificaciones y otros datos que precisen en el Departamento de Arquitectura, ubicado en el Edificio Cosmos, tercer piso, a partir de la fecha.

Las propuestas deberán ser presentadas en papel sellado y con los timbres de Ley, llenando todas las formalidades señaladas en la Ley de Licitaciones Públicas Nº. 10120 de 2 de febrero de 1972, en el Departamento de Licitaciones y Contratos de la H. Alcaldía Municipal, hasta las 18.00 horas del día lunes 13 de Septiembre del presente año.

La Paz, 2 de Septiembre de 1976

Centro Nacional de Computación

LICITACION INTERNACIONAL

CONVOCATORIA A PROPUESTAS Nº 7/76

Primera Publicación

El Centro Nacional de Computación, invita a las firmas especializadas, nacionales e internacionales, a intervenir en la presente convocatoria a Propuestas para la provisión de:

EQUIPOS DE TELEPROCESAMIENTO

Las propuestas deberán ser presentadas en sobre cerrado con todos los requisitos y formalidades de Ley hasta el día 2 de Octubre a horas 16.00 en la Secretaría General de CENACO, Edificio de la Renta Interna, 5to. piso, Ballivián 1333. Mayores informes y pliego de especificaciones serán proporcionados en la misma oficina.

La Paz, 3 de Septiembre de 1976

RELACIONES PUBLICAS

Corporación Minera de Bolivia

Invitación

.Se invita a los proveedores locales, hacernos llegar sus ofertas para la provisión del material que se detalla a continuación:

PEDIDO Nº. KU-123687-6/03-2-9729/75.-
R.M.- CATAVI
ITEM 1) 50 TONELADAS.- CHATARRA de fierro gris de buena calidad para fundición, acuerdo especificaciones standard debe ser de 1/4" de espesor adelante.

Las ofertas deberán presentarlas en la Secretaría de la Comisión de Adquisiciones. 4º piso de la Oficina Central, hasta horas 16.00 del día miércoles 13 de septiembre de 1976.

La Paz, 2 de septiembre de 1976

GERENTE DE ADQUISICIONES

PR- 646/76

ARTE Y CULTURA

CALLE JAEN SE CONVERTIRA EN SITIO DE MUSEOS HISTORICOS

"La Calle Jaen se convertirá en un sitio histórico con las obras de transformación que emprenderá la Municipalidad", -dijo ayer el Alcalde de La Paz al abandonar el Palacio de Gobierno, luego de sostener una entrevista con el Presidente de la República.

El proyecto fue anunciado hace algunos meses, en ocasión de la firma de un Convenio entre la Alcaldía y el Instituto Nacional de Arqueología.

El titular de la Comuna expresó ayer que este proyecto será el más importante en el plano cultural; "la calle Jaen se convertirá en el más importante museo constumbrista e histórico, de enorme atracción para los turistas", -agregó.

Las obras serán realizadas con fondos propios de la Alcaldía. El costo del proyecto ha sido estimado en 350 mil dólares , sin que en este cálculo figuren los precios de las expropiaciones de algunos inmuebles de la zona.

Entre los museos proyectados figura el de Metales Preciosos, que reunirá 900 piezas de oro de la época precolombian, 300 piezas de plata y otros objetos preciosos, actualmente conservados en el Banco Central de Bolivia.

- TINA BERTINI EN LA PAZ.- La soprano argentina Tina Bertini llegó el pasa Paz para brindar un concierto lírico en el Teatro Municipal, acompañado por el Gastón Paz y la pianista Teresa Stahlic. Numerosos artistas nacionales les aeropuerto de El Alto, entre ellos Gastón Paz (fotografía de la derecha). El con por la Dirección de Cultura de la Municipalidad- se realizará a horas 20.00 del pa En el programa figuran arias y duetos de las más famosas óperas.

HOY CINES TV

Música culta en Cristal

Hs. 21.30
- Coro de Cosacos del Don
Sonata Nº. 3 en Re menor Op. 108 Brahms
- Sinfonía Concertante para violín, viola y orquesta Mozart.

TOMMY LONSDALE ¡CALIDAD INTERNACIONAL!

1ª EMISION

12.00 Los Magníficos Justicieros.
12.25 Síntesis de Francia
12.50 Marionetas
13.00 Telenoticioso Boliviano.
13.25 Sendas del Oeste
13.50 Cierre emisión.

2ª EMISION

16.30 Teleclases
17.10 Tou Tou
17.40 Dick Tracy
18.00 Colorín Colorado
18.40 El niño felix
19.00 Ultra Hogar
19.30 Deportivo 7
20.00 Telenoticioso Boliviano.
20.30 Telenovela "Alguien por quien vivir"
21.30 Premio del Saber
22.30 Teleticonados
22.50 Grupo musical Yungueyo-Perú.
23.15 A Roma con amor.
23.45 Cierre emisión.

Esta programación está sujeta a variaciones de último momento.

* * * * * * * * *

GUERRA y NOTICIARIO ALEMAN. Matinée 5.10, 3.60, Tanda y Noche 5.60, 4.10.

MEXICO

Matinée, Tanda TACOS AL CARBON y LA VENGANZA DE LA LLORONA. Noche LA VENGANZA DE LA LLORONA. Matinée 5.10, 4.10, Tanda y Noche 5.60, 4.60.

EBRO Tel. 42939

Matinée y Tanda dobles CLEOPATRA JONES EN EL CASINO DE ORO y KID BULE NO NACIO PARA LA HORCA. Matinée 5.10, 4.10, Tanda y Noche 5.60, 4.60.

AVENIDA

Matinée, Tanda y Noche SHAFEN AFRICA. 18 años. Matinée, 7.10, 9.10, Tanda y Noche 9.10, 11.10.

BOLIVAR

Matinée, Tanda y Noche VALERIA DENTRO Y FUERA. 21 años. Matinée, Tanda y Noche 9.10, 11.10.

CENTER Tel. 22026

Matinée doble KARATE, TROMPADAS y EL VENGADOR ASESINO. Tanda KARATE TROMPADAS y ENFERMERAS NOCTURNAS. (censura 21 años). Noche ENFERMERAS NOCTURNAS. Matinée 4.20, 3.70, Tanda y Noche 5.30, 4.20.

MONUMENTAL ROBY

Matinée, Tanda y Noche DOC SAVAGE EL HOMBRE DE BRONCE (apta para todo público). Matinée Platea 7.10, Gal. 4.60, Tanda y Noche Platea 9.10, Gal. 5.10.

ROXY

Matinée ARRUZA Y LOS PRIMOS DE TRINITY. Tanda doble ARRUZA Y LOS MALOS DE SAN PAULI (21 años). Noche LOS MALOS DE SAN PAULI (21 años). Matinée 5.10, Tanda y Noche 5.60.

VARIEDADES Tel. 24671

Matinée EL HOMBRE RELAMPAGO Y ASI ES MI TIERRA. Tanda EL HOMBRE RELAMPAGO y EL DERECHO DE GOZAR (Censura 21 años. Noche EL DERECHO DE GOZAR (Censura 21 años). PROGRAMA DE CORTOS. Matinée 5.10, 3.60, Tanda y Noche 5.60, 4.10.

MONJE CAMPERO Tel. 23333

Matinée, Tanda y Noche UN NUEVO AMANECER, censura 14 años y Noticiero Español Nº 177. Matinée 9.10, Tanda y Noche 11.10.

16 DE JULIO Tel. 52119

Matinée, Tanda y Noche SECCION ESPECIAL (Mayores de 14 años). Matinée 7.10, 9.10, Tanda y Noche 9.10, 11.10.

6 DE AGOSTO Tel. 23829

Matinée Hs. 15.45, Tanda 18.45, Noche 21.45 LAS DOS EN UNA. Actualidades Mundiales Nº 30. Matinée Platea 7.10, Mezzanine 9.10, Tanda y Noche Platea 9.10, Mezzanine 11.10.

ABAROA Tel. 50252

Matinée, Tanda LA MARY (18 años) y EL ANGEL EN CADENAS. (18 años). Noche LA MARY. Noticiario de Actualidad y CORTOS. Matinée platea 5.10, 3.60, Tanda y Noche 5.60, 4.10.

UNIVERSO Tel. 42660

Matinée, Tanda y Noche DOS CONTRA TODOS. (apta para todo público). Matinée Mezzanine 9.10, Platea 7.10, Tanda y Noche Mezzanine 11.10, Platea 9.10.

TESLA Tel. 53803

Matinée, Tanda y Noche UNA VEZ NO BASTA. (Prohibida menores de 18 años). Además el noticiero EL MUNDO AL INSTANTE. Matinée 12.00, 10.00, Tanda y Noche 14.00, 12.00

PRINCESA Tel. 51821

Matinée, Tanda y Noche UNA CHICA Y UN SEÑOR. Además el noticiero EL MUNDO AL INSTANTE. Matinée, Tanda y Noche 6.10, 5.10, 4.10.

NOBEL

Matinée, Tanda dobles EL MAGNIFICO y LOS KARATISTAS SANGRIENTOS Noche ESPEJO DE ALEMANIA y LOS KARATISTAS SANGRIENTOS. Todo público. Matinée, Tanda y Noche 7.10.

PARIS Tel. 29704

Matinée, Tanda y Noche TRAVESURAS DE UNA BRUJA. Matinée, Tanda y Noche 7.10.

MURILLO Tel. 52647

Matinée, Tanda doble CINCO LOCOS EN LA GUERRA y EL KARATEKA CAMPEON. Noche CINCO LOCOS EN LA

Universidad Boliviana
Universidad Mayor de San Andrés
FACULTAD DE CIENCIAS PURAS Y NATURALES

Departamento de Matemá

.Se convoca a Concurso de Méritos y Examen de Competenc
veer el siguiente cargo:
Profesor a Tiempo Completo, para las materias de servicio In
las Matemáticas, Cálculo I, Cálculo II.

Fecha máxima de presentar documentos hasta el día 10 de S
horas 18:00 en el Decanato de la Facultad de Ciencias Puras y
Mayores informaciones en el Dpto. de Matemáticas Av. Villazó
ficio Antiguo.

La Paz, 2 de Septiembre 1976

"Facultad de Ciencias Puras y Naturales"

1976 - AÑO DEL SESQUICENTENARIO DE LA INCORPORACION A LA REPUBLICA DE BOLIVIA

Ing. Ismael Montes de Oca.
DECANO
FAC. CIENCIAS PURAS Y NATURALES

VºBº Dr. Victor Hugo G
Secretario General.
Universidad Mayor de Sa

A PEDIDO DEL PUBLICO ¡¡ VUELV

WARNER BROS. UNA COMPAÑIA WARNER COMUNICACION

un film de PEDRO MA

"UNA CHICA Y UN SEÑOR

ORNELLA MUTI SERGIO FANTONI COLOR

DIAS HOY Cine Princes

CINE MURILLO

Y SU PANTALLA PANORAMICA

HOY

Todo Público

SEGUNDA SEMANA

Un film de Claudio Zidi

Corporación Americana J. G. V. MATINEE - TANDA Y NOCHE

MATINEE TANDA

DOBLE CON:

"EL KARATECA CAMPEON"

Proyección luminosa con carbones GELTER

Brígida V. de Fernandez, esposa; Jorge, Johnny, Conrad, Irene, hijos; Aidé de Antonia, hermanas; Félix Ruelas, Edmundo, ...ntes. María Luisa Vda. de Cadena, hermanos políticos, sobrinos y demás familia del que en ...e:

FELIX ALBERTO FERNANDEZ T.

(Q.E.P.D.)

...a los residentes Yungueños, Empleados de la Empresa ... Nl. de ...municaciones, se dignen asistir a la misa de requiem, que en ...io del extinto y recordando el cabo de año de su llorado fallecimiento se celebrará mañana sábado 4 del presente a Hrs. 11.45 a.m. en la ... de San Agustín.

La Paz, 3 de Septiembre de 1976

AGRADECIMIENTO E INVITACION

...oria vda. de Barahona, esposa; M. Cecilia ...M. Patricia, hijas; y demás familia del que ...n vida fue:

...IGOBERTO BARAHONA SANDOVAL

(Q.E.P.D.)

...gradecen profundamente a los Sres. Je..., Oficiales y Clases del Regimiento "Ta...pacá", Stambuk y Mark (Bolivia) Ltda., ...nta Interna, Fraternidad "14", Promo...ón 75 y Promoción 79 del Colegio Santa ...a, y amigos personales, por las expresio...es de condolencia recibidas y ofrendas ...orales, e invitan a la misa que se celebra... en sufragio de su alma y recordando los ... días de su sensible fallecimiento en el ...mplo de María Auxiliadora (El Prado), el ...a de mañana sábado 4 del presente mes a ...s. 11.15 a.m.

...a asistencia comprometerá la eterna gra...tud de la familia doliente.

...duelo se despide por tarjeta.

La Paz, septiembre 1976

Sociales

REUNIONES

El Embajador de la Unión de Repúblicas Socialistas Soviéticas y la señora de Schertachevich ofrecerán hoy una cena para despedir al Encargado de Negocios de Checoslovaquia y la señora de Vozabal por su próximo viaje de retorno a su país, concluida su misión diplomática en Bolivia.

***

El Embajador de Estados Unidos y la señora de Stedman invitaron ayer una cena, con motivo de despedir al Consejero de esa Embajada y la señora de Parker.

***

El Encargado de Negocios de Corea y la señora de Moon ofrecerán el próximo martes una cena en honor del Director General de Ceremonial del Estado y la señora de Pacheco Hertzog.

***

El Embajador de la Argentina, Brigadier Mayor Ali Ipres Corbat, ofrecerá el lunes un almuerzo a sus relaciones sociales.

***

El Agregado de las Fuerzas Armadas a la Embajada de la República de China y la señora de Chao Chang-Chun ofrecerán hoy un cocktail, en ocasión de conmemorar el Dia de las FF.AA de su país.

***

La Embajada de Yugoslavia, la Universidad Mayor de San Andrés y la Facultad de Tecnología de la UMSA ofrecerán un vino de honor, el próximo lunes a horas 19, pasado el acto de inauguración de la "Semana de Nicolás Tesla", uno de los más grandes investigadores e inventores de la Técnica de nuestro Siglo. La reunión tendrá lugar en la Casa de la Cultura "Franz Tamayo".

ASOCIACION DE CUERPO CONSULAR

La Asociación del Cuerpo Consular ofrecerá hoy un cocktail, en los salones del Circulo de la Unión, para dar la bienvenida a los Cónsules de Brasil, Colombia, España, México y Venezuela y con motivo de despedir al Cónsul del Ecuador y la señora de Buchelli.

***

ROTARY CLUB

El Rotary Club de La Paz realizará el domingo 12, en el local de Seglencoma, su tradicional Kermesse, concurso y exposición de canes, dentro de su programa de recaudación de fondos destinados a las obras sociales que lleva a cabo la entidad.

HERMANDAD DEL SEÑOR DE LOS MILAGROS

Los integrantes de la Hermandad del Señor de los Milagros se reúnen hoy, a horas 20, en su sede de la Calle Tarija esquina Murillo.

***

COMPROMISO

Con la visita de estilo, se ha formalizado el compromiso matrimonial de la señorita Sandra Núñez Alvarez con el señor Kirby O. Carroll.

***

NACIMIENTOS

En Barcelona, ha nacido el cuarto hijo de los esposos Gastón Ocampo Carrasco y María del Carmen Gisbert Rico.

***

El hogar de los esposos Carlos Antezana y Lourdes Navarro ha sido alegrado con el nacimiento de su primogénita.

Agenda Femenina

UMA

La Unión de Mujeres de las Américas se reunirá el lunes próximo, en casa de su presidenta, señora Zoila Viganó de Antezana.

***

ACF

La Asociación Cristiana Femenina realizará hoy a horas 18 y 30, el escrutinio para las elecciones de su directiva departamental. El acto tendrá lugar en su sede de la Calle Pichincha N°. 583.

***

ESPOSAS DE CONSULES

Las esposas de los Cónsules, acreditados en La Paz se reunieron para despedir a la esposa del Cónsul del Ecuador, señora María Teresa de Buchelli. La reunión tuvo lugar en casa de la señora María de Tobia.

***

CENTRO FEMENINO DE SOPOCACHI

Las socias de la Liga Boliviana contra la Epilepsia se reunirán hoy, en casa de la señora Ernestina de Tapia.

***

FEDERACION DEPARTAMENTAL DE ABOGADAS DE LA PAZ

La Federación Departamental de Abogadas de La Paz, informa a todas las abogadas del país, que ha recibido una invitación del Colegio Nacional de Abogados de Panamá para asistir al Congreso Bolivariano de Abogados que tendrá lugar del 22 al 27 de septiembre. Mayores informes en el bufete de la doctora Yolanda Peñaranda, presidenta de la entidad, Edificio Nueva América, 2do. piso.

***

PABELLON BRITANICO DEL HOSPITAL DE CLINICAS

La Embajada de Gran Bretaña invita el miércoles 15, a la premiere de la película "El hombre de la Mancha" que se proyectará en función de noche, en el Cine "6 de Agosto". Los fondos a recaudarse están destinados a incrementar el presupuesto para la adquisición de instrumental médico para ese pabellón.

La niñita **ARIANETH DELMA SAAVEDRA VARGAS** cumple hoy su primer aniversario, con ese motivo será agasajada el día de mañana con un té—piñata por sus papás y sus pequeñas relaciones sociales.

Misas

La familia de la

Sra. Dña JULIETA MIRANDA de RIVERA

(Q.D.D.G.)

ruegan participar de la misa que, en memoria del sexto mes de su fallecimiento, se realizará hoy viernes, a horas 12 en la Iglesia de La Merced.
La asistencia a dicho acto será agradecida por la familia doliente.

La Paz, 3 de septiembre de 1976

Humberto (ausente) Haydeé R. de Perez hijos Yanhsen (ausente y Antonio Pérez Román nietos, Martín Agustina y Genoveva hermanas Pastor Fernandez hermano político, y demás familia de la que en vida fue ejemplar madre:

CARMEN ROSA vda. de ROMAN

Ruegan a sus amistades, empleados del Banco Central de Bolivia, Depto. de Fiscalización y personas piadosas, se dignen asistir a la misa que recordando el primer año de su irreparable pérdida, se mandará oficiar el día de hoy 3/9/76. a hrs. 10 y 45 en el templo de San Agustín.
El duelo se despide en la puerta del templo.

Amalia Aliaga de Monasterios, esposa; Paola, Ericka, Shila Monasterios Aliaga, hijos; y demás familia del que en vida fue, ejemplar esposo y padre:

Sof. Téc. de Av. GUILLERMO MONASTERIOS DUNOIS

(Q.E.P.D.)

invitan a la misa que recordando los seis meses de su sensible fallecimiento se celebrará el día de hoy viernes 3 de Septiembre a horas 11.30 a.m. en el Templo de María Auxiliadora (El Prado).
Favor que comprometerá eternamente.

La Paz, 3 de Septiembre de 1976

Fallecimiento

El Directorio, la Gerencia General y el personal todo del

BANCO NACIONAL DE BOLIVIA

lamenta comunicar el sensible fallecimiento de su Asesor General y noble amigo

Dr. GUIDO VALLE ANTELO

y hacen llegar a la familia doliente sus sentimientos de profundo pesar.

La Paz, 2 de septiembre de 1976

Fallecimientos

En la paz del Señor y confortada con los auxilios de la Santa Religión Católica, ha dejado de existir la que en vida fue

Sra. HERMANCE KNIEP BENAVIDEZ

(Q.E.P.D.)

Jorge Kniep hijo; Violeta K. de Moyano, Hermance de Zeballos, Isabel de Zolis, Raquel . Vda. de Kniep, sobrinos y demás familiares, ruegan a sus parientes, amigos en especial a la Sociedad de Beneficencia Peruana, residentes peruanos, al personal de ASSANA, se dignen asistir a la traslación de los restos mortales de la extinta al Cementerio General el día de hoy viernes 3 del presente a horas 16.
El cortejo fúnebre partirá de la calle Loja N° 853 (Zona Norte).
Favor que comprometerá la gratitud de la familia doliente.
CASA SANTANDER Av. Armentia 513 Of. Mariscal Sante Cruz 1058 Altos Tels. 23663 - 23636.

La Universidad Boliviana Técnica de Oruro, tiene el hondo sentimiento de comunicar el sensible fallecimiento de la que en vida fue su benefactora señora:

Doña MARIA HUBERTY vda. de LINDEMANN

(Q.E.P.D.)

y ruegan a la Colonia Luxemburguesa, amistades y demás personas piadosas, se dignen concurrir a la traslación de los restos mortales de la extinta al Cementerio General, el día de hoy Viernes 3 del presente a horas 16.00 (4 de la tarde).
El cortejo fúnebre partirá del "INSTITUTO FORESTAL DE INVESTIGACION Y CAPACITACION" Plaza Colón N° 429, Zona Obrajes favor que comprometerá la gratitud de la Universidad Orureña.
SERVICIOS FUNERARIA ALIAGA FIGUEROA 773 Tels. 25676-64800.

Misas

Ha dejado de existir el ejemplar seminarista de la Prelatura de Coroico

MARIO ZABALA

Su Sra. madre, hermanos, el Rector del Seminario del Espíritu Santo y sus coharmanos seminaristas, el Obispo, los sacerdotes y religiosos de la Prelatura de Coroico, invitan a todos sus familiares y amigos, a la Misa que tendrá lugar el día de hoy viernes 3 de septiembre a las 4 p.m. en la catedral de San Pedro (Coroico).

Luis Rosas Callejas e Iris Pérez Patón de Rosas, padres; Gilberto, Rosario, Juan Carlos y Hernán, hermanos; Edgar Mallinedo, hermano político; Severina Salas y Blásida vda. de Aguilar, abuelas, los tios, primos y demás familia de la que en vida fue:

Srta. Prof. GLORIA ROSAS PEREZ PATON

(Q.D.D.G.)

ruegan a sus amistades, Promoción 1966 Escuela Normal Bautista Saavedra y Promoción 1972 Escuela Normal Superior "Simón Bolivar" (ciclo básico) y muy especialmente al personal docente de la Escuela "Juvenal Mariace" asistir a la misa que recordando los 6 meses de su llorado fallecimiento mandará a oficiar el día de mañana sábado 4 del presente a horas 11 y 15 en el templo de Santo Domingo (calle Yanacocha esquina Ingavi).
Será favor que comprometerá la eterna gratitud de la familia doliente.
El duelo se despide en la puerta del templo.

La Paz, Septiembre de 1976

Fallecimientos

EL BANCO INTERAMERICANO DE DESARROLLO

Tiene el sentimiento de participar el lamentable deceso del que en vida fuera su ex Director Ejecutivo

Dr. GUIDO VALLE ANTELLO

(Q.E.P.D.)

La Paz, 3 de Septiembre de 1976

DESTILERIA BOLIVIANA S.A.

Tiene el sentimiento de comunicar el fallecimiento -en la ciudad de Lima, Perú- del Dr.

GUIDO VALLE ANTELO

(Q.E.P.D.)

amigo y miembro del Directorio y Vice-Presidente Ejecutivo de la Empresa.

El personal de DESTILERIA BOLIVIANA se declara en Duelo y se suma al dolor de su distinguida familia.

La Paz, 2 de Septiembre , 1976

SAMAPA *Informa:*

Nuestros clientes deben estar precavidos. Personas actualmente ajenas a la Institución y a la H. Alcaldía Municipal están exigiendo cobros indebidos, amenazando con cortes en el servicio de agua potable.

SAMAPA desautoriza a estas personas y señala que no se está procediendo en la actualidad a ningún corte de agua potable.

Estamos confeccionando nuevas credenciales para nuestro personal para evitar este tipo de abusos.

Rogamos disculpen.

SAMAPA

una voluntad en marcha.

El aviso oportuno

COMERCIALES

1 Abarrotes

CARNICERIA ESPAÑOLA El mercado a su alcance, ofrece Azúcar, Aceite, Huevos $b. 1.40. Federico Zuazo 1573. Telf. 24366.

5 Alfombras

ALFOMBRAS Y CUBRECAMAS "TUFTING" Variedad de colores Av. Villazón Nº. 1964 Tel. 28092 25529.

"GLORIA": Alfombras, cubrecamas, variedad de colores. Instalaciones rápidas. Informes Telf. 82406. Almacen de ventas. Edif. Cosmos P.B. Av. 16 de Julio. (1/1).

17 Artículos Deportivos

ZAPATERIA "CRACK" Linares 991 Ofrecen calzados de 1era. calidad para equipos profesionales, últimos modelos, suaves, guante.

18 Artículos de Cuero

"ETERNA".- C. Ballivian 1382. Artículos de cuero y lona en general Carpas.

19 Artículos Electrodomésticos

"SERRIMON" BOLIVIANA. Créditos en cuotas de .50 $b. Cocinas, radios, relojes y mercaderías en general. Comercio 872. Tel. 53924 La Paz Galeria España, local 17 Santa Cruz.

ARTICULOS ELECTRODOMESTICOS
CASA SEUL: Potosí esq. J. Sanjinés 898 pantallas, radios, tocadiscos, radiolas, juguetes y gran variedad de cocinas.

21 Artefactos eléctricos

SE VENDE un amplificador STEREO, mas su Tocadisco, marca PHILIPS. Referencias Colombia Nº. 479. Tel. Nº. 63895. (6/12).

Se vende un amplificador STEREO, mas su tocadisco, marca PHILIPS. Referencias: Colombia Nº. 479 Teléfono Nº. 63895 (6/12)

"MOBLART". Juan de la Riva 1487. Se vende Lámparas FLUORESCENTES de 3, 2 y 1. Tubos con plafones Precios sin competencia. (23/22)

TALLER ELECTRICO ELECTROMOVIL: Se reparan baterías, generadores, alternadores, motor de arranque. Gral. Gonzales Nº. 1376.

30 Acido Sulfúrico

"DASBOL".- Ventas por MAYOR Y MENOR de 98.4% 66o Bé Peso específico 1.84. Color Cristalino Translúcido, especial para toda clase de Industrias. Informaciones DASBOL. Tel. 23030. Casilla 7880. (9/9).

COLCHONES

COLCHONES PULLMAN: Colchones y catres de la mejor calidad, México Nº. 1516.

53 Casimires

COMERCIAL "LEQUIPE".- Av. América 158 Tel. 20961. Venta de: Paños, Casimires Supertex 70, Supertex liso, Mantas, frazadas, mantas de viaje. AGENCIA.

82 Fábricas

INMETAL C.B.F.- Fábrica de carrocerías. Planta Industrial en El Alto, frente a Aduana. Telf. 59543. Casa 4784. La Paz (16/13/XI).

FABRICAS DE CERAS JUHO: Jenaro Sanjines Nº. 540 Tel. 20057 Venta al por mayor y menor. (3/2)

85 Ferreterías

FERRETERIA "NACIONAL" OFRECE DE IMPORTACION DIRECTA Juegos de Baño-Azulejos Decorados Modelos y colores variados-Fierro de Construcción y cañerías. Precios sin competencia. Av. Montes Nº. 741 Tel. 26846

FERRETERIA "SIMAJIO" Avenida Montes 648 Venta de sanitarios en general.

FERRETERIA "ROMACRUZ" Colombia 519. Teléfono 28599 PINTURA PARA MOVILIDADES.

FERRETERIA "NACIONAL" IMPORTACION DIRECTA Sanitarios Ideal-Standard, Azulejos Clavin Alto relieve y Ferretería en general Av. Montes 741 Tel. 57574 (9-15).

FERRETERIA "LOS ANGELES" Importación directa de materiales de construcción. Av. Montes 715 (9-9).

FERRETERIA "PORCEL LTDA". Importaciones directas para Mineros e Industriales. Aceros en Mallas. Cables de acero. Acero redondo, ochavado. Planchas, carretillas, cañería negra, galvanizada, herramientas en general. Repuestos de llantas para carretillas. Accesorios. Pisagua 626 Tel. 63979 Casilla 2061

CALZADOS

CALZADOS "IDEAL" Comercio 826. CALZADOS PARA DAMAS, CABALLEROS Y NIÑOS (1/1)

87 Florerías

"CAN CAN".- Telf. 43205. Av. 16 de Julio 1806 H. Copacabana. (16/15/VI).

89 Friales

FRIAL BUENO C. Bueno 341 venta de productos Stege, pollos, licores, abarrotes.

110 Industriales

EMPRESA METAL MECANICA ANDINO.- Camino a Oruro, parada col. 22 Fábrica de carrocerías y galpones en general. (16/13).

126 Juegos electrónicos

VENDEMOS Juegos Electrónicos con monedero, sin estrenar. Tel. Nº. 28781. (11/13).

130 Licores

BODEGA BALANZA: Otero de la Vega Nº. 268 Vinos, licores y vinagre de pura uva pedidos al tel. 55311. (16/16)

151 Motores

MOTORES LLEGARON Llegaron motores usados de Dodge, Chevrolet, Internacional, cajas diferenciales, alternadores, generadores, carburadores, hojas de resortes, tambores trenes delanteros Zoilo Flores 1284 (14-13).

153 Muebles metálicos

ESTANTERIA METALICA
CASA FIEL S.R.L. Colombia 250 Telef. 54948 Cas. 344.

METALICA LTDA.- Muebles para Hospitales, Clínicas y Consultorios. Cromáticos y Niquelados. Av. Saavedra Esq. Corrales, final Yungas Tel. 54971. (3/18)

154 Muebles en General

MUEBLES BELLO HORIZONTE: Ofrece muebles para oficina y el hogar en varios modelos, revestidos en fórmica a precios de fábrica Calle México Nº. 1485. Telf. 26202.

MUEBLERIA MOBLART, Juan de la Riva 1487. Nuevos y a medio uso. Precio sin competencia. Permutas. (16/15/VI).

INDUSTRIAS RICARDI S.R.L.- Av. 16 de Julio 1439. Fabricantes de muebles en general. (16/15/VI).

MUEBLES MAESTRANZA "CARVIS" C. Murillo 1282 - 1286. Tels. 62662 - 22208. (9-9).

170 Pinturas

FERRETERIA ROMACRUZ. Colombia 519. Tel. 28599 Pinturas para Movilidades. (27/1º.).

193 Repuestos

POR MOTIVO DE VIAJE: Vendo negocio acreditado, venta de repuestos, lubricantes remachado, balatas y discos COSMOS Jaimes Freyre 2042 parada línea Nº 2 Tembladerani.

FERRETERIA "ROMACRUZ" Calle. Colombia 519, telf. 55631 (25/31)

CASA "INTERTOYO" Telf.; 51371 Repuestos para vehículos INTERNATIONAL. Venancio Burgoa Esq. Boq. (San Pedro).

AUTOMOTIVOS "PAULCAM" C. Almirante Grau No. 543 (7/15)

210 Televisores

¿FALLA SU TELEVISOR? Av. Simón Bolívar 1993, personal capacitado en el exterior Tel. 65224 y 53195 (24/31)

TELE SERVICE "EDKU".- Reparaciones de TV. RADIOS, PICK UP, GRABADORAS, CALCULADORAS, etc. Nicolás Acosta Nº. 583. (14/20)

217 Vehículos

VENDO CAMION Sinestrado Cañada Strongest. 1857 (7/9)

PROFESIONALES

222 Abogados

DR. CLEMENTE CHUQUIMIA Y. JUICIOS AGRARIO, CIVIL, PENAL, ADMINISTRATIVO EN GENERAL. Comercio 1036 Of. 2 (3/18)

DR. EDUARDO VERGARA ROJAS Cheques - Juicios Civiles - Transferencias. Comercio Nº. 994. Of. 7. (29/12 VIII).

DR. RAUL MANSILLA RIOS C. Mercado 996. 1er. piso Of. 4 Edif. Almaraz Tel. 50212.

DR. ALBERTO ROJAS F.- C. Mercado 996, 1er. piso, Of. 4, T. 50212 Asuntos civiles, penales, aduaneros.

DR. GASTON RIOS ANAYA DRA OLGA MURILLO. Atención: Asuntos judiciales sociales, penales, tributarios, mercantiles, Yanacocha 301 Edif. Asbún 5º piso Of. 1. Telf. 21583 Cas. 3386 (16/16)

DR. JOSE M. CABRERA TAPIA.- Atiende asuntos en general. Comercio 1036, Of. 2 (29/12 VIII).

DR. ALBERTO ROMAY D' ANDREIS.- Criminales - Civiles - Sociales - Transferencias y otras del ramo judicial. Comercio 1036 Of. Nº. 2. (29/12 VIII).

DR. MIGUEL ANGEL VIRRUETA A. Yanacocha Nº. 301 1er. p. Of. 7 Telf. 40298 (12/28)

CARLOS GOMEZ GARCIA L.- Yanacocha 599 3º Piso Of. 15 La Paz. Calle 25 de Mayo Nº. 633 Cochabamba (15/15)

237 Consultores

CIRUJANOS.- DR. JAVIER OSSIO QUEZADA. Cirujano General. Edif. Castilla 3º. piso. Loayza 250. Telf. Cons. 20754, Dom. 82082.

DR. JAVIER OSSIO QUESADA.- Cirujano General Edif. Castilla. 3º. Piso. Loayza 250. Teléfono Cons. 20754. Dom. 82082. (16/15/VI).

ADMINISTRADOR Con $b. 50.000 Necesito para Fábrica. Pagamos buen Interés y Sueldo. Sagárnaga 173. Segundo piso Of. 4 (24/26)

240 Dentistas

DR. SAMUEL CALDERON DURAN: Odontólogo - Odontotécnico Av. 20 de Octubre 1983 Esq. J. J. Peréz Telf. Nº 43193 Hrs. 14 a 20 p.m.

DR. RODOLFO SANCHEZ. Isaac Tamayo 616.

Dr. VICENTE M. FABIANI AGUSTI "ODONTOLOGO" Loayza 317 Tel: 29646 (24/6)

DR. RENE TORRES VALDA - CIRUJANO ODONTOLOGO Nicolás Acosta 279. Tel. 51032.

DR. RENE ROCABADO. CIRUJANO DENTISTA.- Atiende en su consultorio de la Calle Ballivián 1206 Esq. Plaza Murillo.

280 Médicos

DR. JORGE LIENDO.- Cine Scala, piso Nº. 7. Telf. 56695. (16/14/VIII).

DR. JAVIER OSSIO QUESADA.- Cirujano General Edif. Castilla 3er. piso. Loayza 250. Teléfono Cons. 20754 Dom. 82082 (16/15/VI)

DR. CLEMENTE CHUQUIMIA Y. JUICIOS AGRARIOS, CIVIL, PENAL, ADMINISTRATIVOS EN GENERAL. Comercio 1036 Of. 2 (31/15)

CIRUGIA PLASTICA

DR. JOSE GUTIERREZ MICHEL: CORRECCION de defectos en cara y cuerpo (nariz, arrugas, quemaduras, etc.). traumatología. Consultorio Edif. Alameda 1º. piso 17 a 19.30 (20/20)

GINECOLOGO

GINECOLOGOS.- DR. JORGE LIENDO. Cine Scala piso Nº. 7. Tel. 56695 (16/14 VIII)

DR. JAIME SALGUEIRO CHAVARRIA Cirugía - Ginecología - Obstetricia. Dom y Cons. Sucre 778 Tel. Dom. 52634 Cons. 42652

VARICES Y SUS COMPLICACIONES

Tratamiento radical de várices, úlceras varicosas, etc. Cirugía: Cuello, tórax, abdomen. Potosí 876 esq. Sanjines. 1º. Piso Of. 2. Tel. 57525 de Hrs. 18 a 20.

PIEL

DR. FABIO PRADO BARRIENTOS: Loayza 250 Edif. Castilla 2º. piso Of. 201 Telf. 56641 16.30 adelante.

285 Notarios

NOTARIO DE FE PUBLICA DR. AUGUSTO ROJAS GUZMAN.- Comercio 994. 1º. piso. Tel. 27242. ESCRITURAS - PODERES - PROTESTOS (1/1)

DRA. NELLY A. DE MALDONADO : Yanacocha 301 Edif. Asbun 4º. piso Of. 1 Tel. 22828 Dom. 83717 21/21 VIII

NOTARIO DE FE PUBLICA HUMBERTO CALDERON BENAVIDES Comercio 948 Tel. 66149 (24/8)

NOTARIO DE FE PUBLICA. DR. ALFREDO PACHECO ITURRI Jenaro sanjines 526 Edif. del Teatro Princesa 1er piso Of. 18 Tel. 53126 (22/29)

SERVICIOS

317 Agencias Aduaneras

AGENCIA ADUANERA QUIROGA.- Plaza Murillo Edif. París. Of. 15. Teléfono 5742 (29/28).

AGENCIA DESPACHADORA DE ADUANAS "LOS ANDES". Calle Jenaro Sanjinés. Teatro Princesa 3er. piso Of. 8 Telf.

- AGENCIA DESPACHADORA DE ADUANAS "LOS ANDES" Calle Genaro Sanjines, Teatro Princesa, 3º piso Of. 8 Tel. 24837. (28/11).

344 Comercializadoras

MOLINOS PARA CAFE DIAMANT 81 FIEL S.R.L. Colombia 250 Tel. 54948 Cas. 344 (22/-

"C.I.E.D.A." S.A. C. Murillo Nº. 629. Telfs. 27527 - 55727. Importaciones de Materiales de Construcción y Artículos para el hogar.

330 Bebidas Gaseosas

BEBIDAS GASEOSAS "ORIENTAL". C. Colombia 520. Pedidos al Tel. 22982. (7/15)

349 Copiadoras

COPIAS DE PLANOS Y FOTOCOPIAS a 3 $b. "TORREJON" Bueno 370 Telf. 20148

355 Distribuidora

"LA AMERICANA". México Nº. 1519. Ofrece Artefactos Electrodomésticos. Elija su plan de pago. (6/12).

374 Farmacias

FARMACIA "LA PACEÑA". Colombia 334. (16/30/V).

375 Fotocopiadora

INCEBOL FOTOCOPIAS CANON a 3 $b. Calle Loayza 143. Telf. 29122.

395 Imprentas

IMPRENTA MEJIA.- Calle Ingavi 958.

IMPRENTA "MEDINA" C. Nicolás Acosta 415. Interior. Tel. 58284. Trabajos de Imprenta en general (1/1)

LIBRERIA IMPRENTA AVANCE.- Ingavi 789. Tel. 26720.

IMPRENTA W. ARGOTE V.: Realiza trabajos en 24 Hrs., precios al alcance de todo bolsillo, puntualidad, esmero, presentación. Sagárnaga 432.
IMPRENTA "NOVEL" Calle Sucre 740

406 Laboratorios Fotográficos

ARTE FOTO "VILLEGAS".- Almirante Grau 272. Tel. Dom. 54008. Foto Carnet, pasaportes en el día. (11/13).
LABORATORIOS DE COLOR VISION.- Sagárnaga 309. (13/13 VIII).
FOTO ESTUDIO "GISMONDI" Comercio 948. Tel. 27914 ATIENDE FOTO DE ARTE. ESPECIALIDAD EN NIÑOS (24/24)

408 Lavanderías

LAVANDERIAS INDUSTRIALES
MOVAGO LTDA. Tumusla 416 esq. M. Kapac. Tel. 65424

TINTORERIA JAPONESA A VAPOR Cochabamba 190. Tel. 51546.

410 Laboratorios electrónicos

ELECTRONICA LA PAZ. Ingavi 694. Telf. 63457. Reparación de radios, televisores y equipos electrónicos en general.

TALLER ELECTRICO ELECTROMOVIL: Se reparan baterías, generadores, alternadores motor de arranque Gral. Gonzales 1376.

LABORATORIOS ELECTRODOMESTICOS "KEN" SERVICIOS DE REPARACIONES Y MANTENIMIENTO. Plaza Israel 603. Teléf. 55449. (9/18).

421 Peluquerías

PELUQUERIA "BARBER SHOP". El Atelier del corte y peinado masculino moderno. Mercado esq. Yanacocha 300 Edif. Asbún Nuevo Tel. 62187.

PELUQUERIA LIBANO.- Vita y Albrechs, atiende con nuevos modelos de cortes Venancio Burgoa Nº. 989.

"BARBER - SHOP VELOZ".- Av. 20 de Octubre 1554. Especialidad en cortes de cabellos para Masculino. (8/15).

OSTER.- Av. Baptista Nº. 1096. Atención a partir de hrs. 18 p.m. (23/26)
BARBER SHOP "OSCAR".- Av. América Nº. 289 Esq. Pando. Altos, Tel. 26834.

431 Representaciones

VER-VEL de G.V.J. Representaciones de cosméticos en general. Loayza 460

433 Restaurantes

RESTAURANT "RIO LAUCA".- Figueroa 693. Tel. 58163. Se sirven platos especiales y criollos.
RESTAURANT "CUERNAVACA" Av. 16 de julio 1680 Ed. Avenida P. Baja. Comida típica mexicana Telef.: 53393.
BAR "JULIO" Av. Villazón 1936 Tel: 29949 Especialidad de la casa Arroz a la valenciana.

439 Sastrerías

SASTRERIA BARTOS: Realiza trabajos para instituciones públicas, privadas, en alta moda masculina. Héroes del Acre Nº. 1535 San Pedro Telf. 21160.
SASTRERIA SAN LUIS.- C. Max Paredes 479. Atención esmerada.
SASTRERIA SAMUEL.- Av. Alfonso Ugarte (Lado Barraca). El Alto. Sastre Cortador (2/3/VI)
SASTRERIA LUBERLI.- Altos Cine París. 1er. piso. Of. 16.
SASTRERIA "CALLEJOS" Cañada Strongest No. 1813 Especialidad para ambos sexos. (7/21)

SASTRERIA "CADENA" Trajes de lujo. Casimiro Corrales 1073
SASTRERIA "VELAZCO" Cañada Strongest Nº. 1561 Especialidad para caballeros (6/12)
SASTRERIA NATANIEL PAZ.- C. Linares 982. Se confeccionan trajes a la última moda para damas y caballeros. (13/13).
SASTRERIA PEREZ.- Av. Mcal. Santa Cruz 1282. Tel. 53535. Confecciones de alta calidad.
"SASTRERIA NAVIA".- C. Nicolás Acosta Nº. 254. Especialidad para caballeros. (13/31).
SASTRERIA AGUILAR: Dicta clases en cualquier sistema diplomado de la academia Internacional Corte Rocosa Barcelona España. Calle EE.UU. Nº. 690 pasj.
SASTRERIA "BALBOA".- Loayza 460 Confeccion fina para caballeros.
SASTRERIA "MODART. COMERCIO" Comercio 994. Planta baja. CONFECCIONES FINAS DE TERNOS A MEDIDA Y TRAJES DE ETIQUETA PARA HONORABLE. PUNTUALIDAD Y ESMERO (1/1)

443 Snacks

SNACK FOUR SEASONS: Especialidad Pollo a la Canasta, refrescos, bebidas Potosí Esq. Loayza Nº. 1375.
SNACKS, FUENTE DE SODA.- Juan de la Riva 1444. Telf. 27676. Salteñas, Sandwichs pastel paraguayo. (16/22).

444 Sombrererías

ALMACEN DE SOMBREROS Sagárnaga Esq. Murillo 196 Tel. 58214 Venta de sombreros Borsalinos para Cholitas y caballeros.

451 Talleres

TALLER SERVIMAC: Calle Cochabamba 140. Telf. 65117, especialidad en Máquinas fotocopiadoras, Electrostáticas, de cualquier marca, Máquinas Electrónicas, calculadoras, sumadoras y de escribir. (27/27).

452 Talleres Automotrices

TALLER DE MOTORES PATIÑO.- Calle "A" Nº. 335 El Alto La Ceja. (16/15/VI).

459 Talleres de Mecánica

TALLERES ELECTRICO: Se reparan motores, generadores, transformadores Uchumayo 627 (14/13).
LUFTHAFEN.- Reparacion de motores en general. Av. Antofagasta Nº. 385. El Alto. V. Dolores. (29/3).

463 Veterinarias

VETERINARIA "LOS ANDES" México Nº. 1460. Tel. 56500. Consultas, Cirugía, Variedad de implementos para su perro. Ventas de Cachorros de Raza. (del 21/21 IX)
VETERINARIA "SAN ROQUE".- Vacunaciones contra moquillo, Hepatitis - Leptospirosis y Rabia Canina - Antiparasitarios internos y externos - Suplemento alimenticio. Leche en polvo Bordens - Champús - Juguetes - Collares - Peines - Rasquetas - Spray Repelente para evitar el cruce. Atención permanente a cargo del DR. ARTURO LIZARRAGA M. C. Federico Zuazo 1508. Teléfonos Nos. 25260 - 64162 - 40711. (10/25).

446 Salones de Peinado

SALON DE BELLEZA AVENIDA. Av. 16 de Julio Ed. Avenida Pta. Baja tintes, cortes, masajes, cosmetología claritos (16/26)
SALON DE BELLEZA RINAH : Rinah, Teresa, Charo, Noriko, ofrece a su distinguida clientela, una esmerada atención, plaza San Francisco 893 1º. piso Edif. Fabril Telef. 54038 (24/24)
SALON DE PEINADOS "POCHI".- Av. América Nº. 289 Esq. Pando, Altos. Tel. 26834.

465 Técnicos

EXPERTOS EN MAQUINAS OLYMPIA: Mantenimientos, reparaciones, mecánica Colón Nº. 463 Tel. 51091.

¡COMERCIALES!

EL ARCA DE LA ESPERANZA: Informamos que nuestra oficina central para su mejor atención, está situada en la Galería LUZ, 2º. piso. Of. 13. (28/28 VIII).

"AYOROA LTDA." Comercio 822. Tel. 29907. Cas. 2913. GUITARRAS NACIONALES E IMPORTADAS. CHARANGOS Y MATERIALES PARA LA FABRICACION DE INSTRUMENTOS DE CUERDA (1/1)

Churrasquería

CHURRASQUERIA "LA CARRETA" Abrió sus puertas, lo esperamos Batallón Colorados Nº. 32 Telf. 22771.

ARTICULOS PARA EL HOGAR Y REGALOS

"AYOROA LTDA." Comercio 822. Tel. 29907 Cas. 2913.(1/1)

VENTA DE INMUEBLE

VENDO TERRENO.- Alto Calacoto. Referencias: Tel. 62138.

PESCADERIAS

PESCADERIA MENDOZA.- Sagárnaga 139 Tel. 41191. PESCADOS Y MARISCOS FRESCOS Y FILETES frescongelados, Congrio, Albacora, Lenguado, Corvina, Meluza, Pulpos, Calamares, Erizos, COLAS DE LANGOSTINOS Y CAMARONES FRESCOS.

OCASION

PRENSA CHANDLER por viaje Sagárnaga Nº. 432.

DANIEL EL TRAVIESO

¿Están tu y papá felices de vivir conmigo?

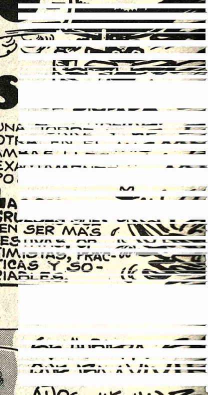

JUSTO Y FRANCO

MARIA DE ORO

APARTAMENTO G

PICAPIEDRA

ALFREDO

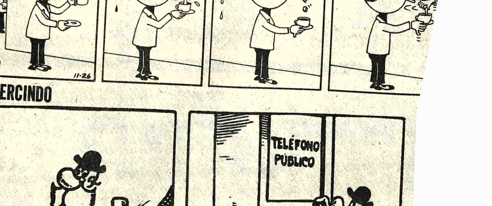

GUMERCINDO

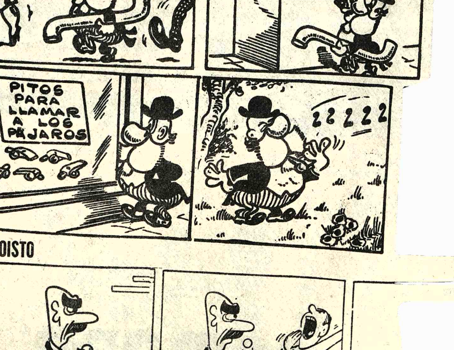

EGOISTO

VISOS ECONOMICOS

T Y CIA.
A.
lla 195
Z BOLIVIA
EMOS A
DISTINGUI-
ENTELA:

- Perspectiva
antes
DER - Manual
del Dibujo

- Dibujo de
Técnica
Interpretación
Mecánico
ER - Alfabetos
cidad y Artes

L - Dibujo sin

uarela en Cinco

Óleo en cinco

res
nias

A A DOMICILIO
máquinas Singer,
urmix y otras
abrica selectores
os en general,
ente Tiahuana-
ar al teléfono Nº.
74600)

IADOS PARA
TOS 1977 exámenes
para Policías
Yanacocha Nº.
594)

amentos
aciones

HI ALQUILO
a Matrimonio con
confort, teléfono
/74806).

LA Departamento
, dos dormitorios,
medor, y depen-
ef. Teléfono 26333-
74816)

PARTAMENTO
o solo AN-
O 100.000. $b.
s 51422 (1º-

TICO Pequeño
nto precisamos
achi o San Pedro.
s teléfono 52178

Doy por pequeño
nto en an-
Ref: Teléfono

IONIO SOLO
2 habitaciones en
R lugar céntrico.
ente. Ref. teléfono
4/74805).

E Yanacocha 448.
cos Graneros 3
os 200.000.– Alto
2 dormitorios.
b. Seguencoma 3
ios 3.000.000 $b.

DOY ANTICRETICO Departamento completo Calacoto, Calle 8. Referencias teléfono 28721 (1º-4/74805).

LUBRAVE Yanacocha 448. Transfiere local amplio derecho de llave zona central. (3/74821)

Propiedades Terrenos

VENDO TERRENOS Dos lotes 1.240 m2 y 1.350 m2 zona Villa Adela especial para almacenes. Ref: Teléfono 41118. (3-5/74824)

LUBRAVE Yanacocha 448 Vende terrenos camino Viacha y Oruro, 20.000-1.000-300 metros. (3/74821)

Empleados

NECESITO EMPLEADA Para servicio doméstico con experiencia, imprescindible documentos. Ref: San Miguel "B7" (Calacoto) (3/74822)

Ofertas especiales

HELADERAS INDUSTRIALES FABRICAMOS Pichincha 589 (26-2/74570)

VENDO PROYECTORA de Slides. Máquina Fotográfica Minolta flamantes. Referencias teléfono 40976 (1º-3/74731).

Técnicos

RELOJERIA "ROLEX" Ofrece a su distinguida clientela Reparaciones de relojes de cualquier marca. Nos especializamos en relojes automáticos puntualidad y GARANTIA Ref. Calle Cochabamba Nº. 129 (27-2/R)

ELECTRICISTA Instalaciones, reparaciones, teléfono 24313. (2-6/74814)

TELEVISORES SE REPARAN con garantía a DOMICILIO teléfono 60120. (1º-5/74803).

ARREGLO RADIOS Televisores a DOMICILIO teléfono 27801 (22-6/74394)

REFRIGERACION Se reparan Heladeras cámaras friseer a DOMICILIO teléfono 43560 (28-2/74558)

PLOMERO Instala PLOMERO Instalaciones sanitarias. Teléfono 26823 (30-4/74598).

PLOMERO Se hacen instalaciones y reparaciones. Teléfono 54306 (30-3/74599)

REPARAMOS Televisores y radios a domicilio, teléfono 57976. (3-4/74825)

Casas

PRECISAMOS PARA OFICINA 1 pieza amplia, en anticrético. Calles Max Paredes, Santa Cruz - Garita. Buenos Aires. Sr. Andrade de 19 a 21 ó mediodía Max Paredes 644 azotea. (1º-6/78810).

VENDO Casita pequeña en Santa Cruz, un dormitorio, dependencias, precio ocasión Ref: Ana Barba esquina Cañote. Sra. Ninfa (2-7/74817)

VENDO OFICINA Edificio Avenida (Prado) 6º. piso. Of. 6-13 A, acondicionada para oficina. Consultorio Dental o Médico. Referencias teléfonos 41698 - 24236 (1º-3/78812).

VENDO CASA Calle Los Andes Nº. 1153 (1º-2/78811).

Orquestas

ORQUESTA ELECTRONICA "CARAVELL" Teléfono 64206 (1º-8/74804).

CONJUNTO ELECTRONICO "CANO Y SU COMBO" teléfono 52651 (2-9/74818)

CONJUNTO ELECTRONICO "CANO Y SU COMBO" teléfono 52651 (26-3/74573)

LOS ONIX" Conjunto eléctronico teléfono 54333 - 65996 (26-4/74566)

RAUL BUSTILLO y su conjunto orquestal Artistas de Radio y TV de Lima Perú, Yanacocha 1161 teléfono 52801 - 53081 (R)

Varios

CURTIEMBRES ATENCION Sulfuro de sodio casilla 7108 (26-2/74570)

LUBRAVE Yanacocha 448 Presta dinero 100.000 $b. sobre hipoteca, 20.000 $b. sobre movilidad y joyas. También necesitamos capitalistas con diferentes sumas. (3/74821)

TRANSFIERO Artículos ferretería por motivo de viaje, precios más bajos que de importación. Muñecas 408, teléfono 22888. (3-4/74819)

TAXIDERMISTA VENDE insectos y Diseca animales Referencias teléfono 25839 (28-31/ 74584)

Muebles

MUEBLERIA ELVA Vendo a plazo dormitorio, comedor grande, comedor chico 9 piezas $bs. 12.000 Livings circular con cojines $bs. 12.000 Juan de la Riva 1419. teléfono 65836 - (27-2/74577)

JUEGO NUEVO DE LIVING Se vende por motivo de viaje. Ref. Teléfono 50138 -26333. (2-3/74816)

Vehículos

VENDO CAMIONETA "DATSUN" modelo 76 Ref. Juan de Vargas Nº 2159 teléfono 28374 (24-31/74554)

VENDO CAMIONETA Inter 75 doble cabina, BV Motor 392, dirección hidráulica, calefacción, lujo interior exterior. Isaac Tamayo 819. (3-5/74823)

CAMIONETA DATSUN Doble cabina, modelo 1970, se vende en buenas condiciones. Ref. Teléfono 40423 -26333. (2-3/74816)

SANTA CRUZ

EN SANTA CRUZ Urgente necesito un joyero. Ref: Calle Campero 446. (3-5/64471)

SANTA CRUZ VENDO dos hermosos chalets confortables con 2.000 Mts. terreno apto para cualquier negocio ubicado 30 Mts. Terminal Omnibús La Riva 486, teléfono 6166, casilla 2964. (1º-4/64468).

EN SANTA CRUZ VENDO terreno 3.960 M2. sobre Avenida cerca aeropuerto el Trompillo, tiene agua, luz, teléfono 55 M2. de frente por 72 M2. fondo. Referencias teléfono 28688 - 2-4539 casilla 725. (1º-9/64467).

AGENDA

RESENCIA Av. Mariscal Santa Cruz, Edif. Esperanza
RAL Tel. 40460 - 41125 y 52184 - GERENCIA: Tel. 52172.
ICIDAD Tel. 52178 REDACCION: Tel. 51998.- Casilla 1451
Postal 3275.

FARMACIAS DE TURNO

DEL 28 DE AGOSTO AL 4 DE SEPTIEMBRE

EN DE REMEDIOS Dra. Aída de Oviedo, Ballivián 1446, 1444 **ARMONIA**, Dra. Silvia Ramirez, Rosendo Villalobos AN JUAN DE DIOS, Dra. Amalia de Novillo, Av. Pando 206, 131, **BENI**, Dra. Sonia Catacora, Av. 20 de Octubre 1728, 22544, **SAN MARCOS**, Dr. Carlos Rocha, Ricardo Busnte 3910, **ARKANSAS**, Dra. Lily Bascopé, Av. Hernando 5896, Tel. 83619. **LA ECONOMICA**, Dra. Susana Alvarez, Armonía (Edif. Municipal).

FARMACIAS DE TURNO PERMANENTE

AJES Plaza Franz Tamayo Tel. 82081 SAN CARLOS Av. blica 26 Tel. 20223 Villa Victoria, VERACRUZ Av. Antofa- Nº. 100 Tel. 59107 Alto de La Paz. CRISTO REY General a 2110 Tel. 27534 Sopocachi Alto.

TELEFONOS DE URGENCIA

BEROS 119 - ASISTENCIA PUBLICA 118-2211 - RADIO RULLA 110 - TRANSITO 26148 SAMAPA 26628 - 26548 - RGIA 54357 - TELEFONOS (RECLAMOS) 113 INFORMA- NES 104 SEÑORITA HORA 117 LARGA DISTANCIA EXTE- R 55907-09 INTERIOR 20402-03 HOSPITAL DE CLINICAS TRAL 22821 - 22872 - AASANA 59333-59310.

FLOTAS

AROA Alonso de Mendoza 242, Tel. 27096. **ALIAGA** Montes Tel. 26376. **ANDINO**, León de la Barra 360, Tel. 20471. LAS, Alonso de Mendoza y Bozo 226, Tel. 28621. **AUTO** IEAS INGAVI, (viajes al Desaguadero) Manco Kapac 445 nte a Vita) Tel. 28981. **BUSTILLOS**, Calle Tumusla, al lado el, Tel. 26894. **BOLIVIA**, Alonso de Mendoza, Tel. 55854. NDOR, Bozo esquina Montes Tel. 25893. **CONTINENTAL** ntes 675 Tel. 29061. **COPACABANA** Montes 620 Tel. 20377. TA DE PLATA Av. Manco Kapac (Prolong. I. Tamayo Tel. 65658. **EXPRESO PANAMERICANO** Bozo 167 Tel. 3. **EL CISNE** Bozo 169 Tel. 61321. **EL DORADO** Bozo 106 Montes Tel. 40375. **EL CHAPACO** Chuquisaca 536 Tel. 8. **FLOTAS UNIDAS 15 DE ABRIL** Calle Tiquina 131 Tel. 1. **IMPERIAL** Pando 159 Tel. 57522. **KIRQUINCHO** Bozo Tel. 54612. **KORILAZO** Montes 700 Tel. 23810. **LA VELOZ** L SUD Tiquina esq. Figueroa 739 Tel. 23146. **MANCO** PAC Tumusla 530 (Hotel Tumusla) Tel. 50033. **MONTAÑA** PLATA Manco Kapac. **ORIENTE** Alonso de Mendoza esq. érica 278 Tel. 27551. **SAMA** Plaza Riosinho 98 Tel. 64436. JORGE Manco Kápac 450 (a 1/2 cuadra Vita) Tel. 61324. ANSPORTE DE CARGA A LARGA DISTANCIA Plaza ander 190 Tel. 27775. **TRANSPORTES RIVEROS** Montes Tel. 20984. **TRANSPORTE PESADO** Montes 511 Tel. 25083. ANS SERVICE LTDA. Alto de la Alianza 630 (Casilla 3922) 43154. **UNIVERSO** Montes 638 Tel. 42831. **URUS** Bozo 194 50793. **VICTORIA** Calle E. Calderón 563 (Gran Poder). NGUEÑA Calle Vi... esq. Av. Américas 497 Tel. 43001.

EMPRESAS AEREAS

YD AEREO BOLIVIANO Tels: 54649 - 53132 - 55769 - 511.5 - - 59053 LUFTHANSA Tels. 20383 - 25780 - 50499 - 50609 OPUERTO Tel. 59151 AEROLINEAS ARGENTINAS Tel. AVIANCA Tels. 43909 - 40883 AIR FRANCE Tel. 51740 LAN 25536 - 57750 KLM Tel. 42965 SWISSAIR Tel. 28924 PANAM 54117 - 41863 BOA Tel. 26387 VARIG Tel. 21450 ECUA- IANA Te.. 54472.- IBERIA Tels. 20270 - 24378 - ALITALIA 23494 B.O.A.C. Tel. 55541 CANADIAN PACIFIC Tel. 55341 TH AFRICAN AIRLINES Tel. 55541 BRITISH CALE IAN. Tel. 55541 TAM Tel. 25542 AEROPUERTO 59125. NIFF INTERNATIONAL: VENTAS INFORMES Tels. - 21105 AEROPUERTO Tel. 59303 CARGA Tels. 59555 - LAN Chile Tel. 25536 - 57750.

FERROCARRILES

CION CENTRAL Tels. 52510 - 53510 ESTACION GUAQUI 88.

Edicto

El Dr. Jaime Catacora Linares, Juez 3º. de Partido en lo Civil, de la Capital, etc.

Por el presente edicto cita, llama y emplaza a: CARLOS DIEDERICH, para que por sí o mediante apoderado suma defensa en la diligencia preparatoria de demanda que le tiene instaurado Gualberto Claure Ortuño por el señor Ernesto Guzmán Cárdenas sobre reconocimiento de firmas y rúbricas y es como sigue:- MEMORIAL DE FOJAS SIETE.- Señor Juez de Partido de Turno en lo Civil.- En diligencia preparatoria de demanda, solicita la citación y emplazamiento de la persona que nombra al efecto que señala.- Otrosíes.- Abogado Gualberto Claure Ortuño, por el señor Ernesto Guzmán Cárdenas a mérito del poder que acompaño, compareciendo ante su autoridad expongo:- Con el poder notariado que acompaño, me apersono ante su autoridad por el señor Ernesto Guzmán Cárdenas y en ejercicio, solicito en diligencia preparatoria de demanda la citación y emplazamiento del señor Carlos Diederich Herrera, objeto de que comparezca al Juzgado a reconocer la firma que tiene estampada al pie del documento que acompaño en fojas seis útiles, bajo la conminatoria de dársela por reconocida en su rebeldía.- Otrosí.- Ignorándose el domicilio actual del señor Carlos Diederich Herrera, pido se disponga que su citación al efecto sea practicada mediante edictos publicados en la prensa local y fijados en el tablero de la Casa de Justicia, conforme a los Arts. 124 y 125 del Código de Pdto. Civil, a cuyo efecto protesto prestar el juramento que previene el párrafo III del mencionado Art. 124.- Más otrosí.- Solicito asimismo se disponga que por secretaria se me franqueen dos copias fotográficas auténticas o legalizadas del documento que acompaño. 3er. Otrosí.- Señalo domicilio en mi bufete de abogado, calle Potosí Nº. 876 2º. piso oficina 1.- Justicia, etc.- La Paz, 14 de mayo de 1976.- Firmado.- Gualberto Claure.- Como abogado y mandatario.- MEMORIAL DE FOJAS OCHO.- Señor Juez 3º. de Partido en lo Civil.- Con los datos adicionales que contiene, solicita providencia.- Gualberto Claure Ortuño, mayor de edad, casado, abogado, domiciliado en esta ciudad, por el señor Ernesto Guzmán Cárdenas a mérito del poder acompañado, en la medida preparatoria de reconocimiento de firma contra Carlos Diederich Herrera, compareciendo ante su autoridad expongo:- El memorial pertinente de la medida preparatoria a la que me refiero, había sido decretada en sentido de que debo cumplir con carácter previo con el art. 327 del Pdto. Civil que rige únicamente para las "demandas". Sin embargo, con mis generales precedentes y desconociendo yo las del señor Carlos Diederich Herrera, que en esa forma quedan completadas las que contiene el mencionado memorial, solicito providencia al mismo.- Justicia, etc.- La Paz, 17 de mayo de 1976.- Firmado:- Gualberto Claure O.- Como abogado y mandatario.- DECRETO QUE SIGUE:- Sello del Juzgado 3º. de Partido en lo Civil.- A, de mayo de 1976 Cítese y emplácese a Carlos Diederich Herrera de generales ignoradas para que se presente al Juzgado al día siguiente hábil de su legal notificación a hs. 15 a objeto de reconocer la firma y rúbrica que tiene estampada en el documento de fs. 1a. al 6, bajo conminatorias de ley.- Préstese el juramento referido en el otrosí, de fs. 7 y se proveerá lo de la citación por edicto.- Fdo.- Dr. Jaime Catacora Linares.- Juez 3º. de Partido en lo Civil.- Ante mí: Alberto Villegas Ferrufino.- Secretario del Juzgado 3º. de Partido en lo Civil.- ACTA DE JURAMENTO DE FOJAS NUEVE.- Sello del Juzgado 3º. de Partido en lo Civil.- En la ciudad de La Paz, a horas diez del día veintinueve de julio de mil novecientos setenta y seis años, fue presente en este Juzgado la persona que responde al nombre de JUAN CLAURE ORTUÑO, abogado, apoderado de Ernesto Guzmán Cárdenas, casado, domiciliado en la calle Estados Unidos Nº. 1463, con c.i. Nº. 233045 quien previo juramento de ley prestado en legal forma dijo: JURO DESCONOCER EL DOMICILIO Y LA DIRECCION DEL DEMANDADO CARLOS DIEDERICH HERRERA.- Con lo que terminó el acto leído que le fue persistió en su tenor firmando con el señor Juez de que doy fe.- Firmado:- Dr. Jaime Catacora Linares Juez 3º. de Partido en lo Civil.- Ante mí: Alberto Villegas Ferrufino.- Secretario del Juzgado 3º. de Partido en lo Civil.- MEMORIAL DE FOJAS DIEZ.- Señor Juez 3º. de Partido en lo Civil.- Se provea sobre el extremo que señala.- Abogado Gualberto Claure O.- por el señor Ernesto Gusmán a mérito del poder que cursa en obrados en el procedimiento de medida preparatoria seguida contra Carlos Diederich Herrera, sobre reconocimiento de firma y rúbrica, compareciendo ante su autoridad expongo: Habiendo cumplido con la formalidad que previene el art. 124 del Cod. de Pdto. Civil en su párrafo III, pido a Ud. señor Juez disponer que la citación al señor Carlos Diederich Herrera sea practicada mediante edictos.- Justicia, La Paz, 9 de agosto de 1976.- Firmado:- Gualberto Claure.- Como abogado y mandatario.- AUTO QUE SIGUE:- A, 10 de agosto de 1976.- VISTOS: El juramento prestado por la parte actor a fs. 9, cítese a Carlos Diederich Herrera, de acuerdo con el art. 124, del caso y párrafo II, bajo conminatorias de ley.- Fdo.- Dr. Jaime Catacora Linares.- Juez 3º.- de Partido en lo Civil.- Ante mí: Alberto Villegas Ferrufino Secretario del Juzgado 3º. de Partido en lo Civil.- Es librado en la ciudad de La Paz, a los once días del mes de agosto de mil novecientos setenta y seis años.

P.O. del Sr. J. 3º. de P. en lo C.
Alberto Villegas Ferrufino Secretario del Juzgado 3ro. de Partido en lo Civil.

La justicia, ...

(Viene de la Página 3)

sopesan la grave responsabilidad de administrar justicia y el cuidadoso trabajo intelectual que ella significa.

La Corte Suprema, como Tribunal de Casación, es la última esperanza para el litigante que demanda justicia, cansado ya de seguir trámites tortuosos que han durado diez, veinte, hasta cuarenta años ante los tribunales de instancia. Los abogados significamos todo esto cuando decimos "retardación de justicia". Y en esta frase hay que comprender la angustia, las lágrimas y los dineros que esa retardación cuesta a los pobres litigantes.

En los 150 años de la vida judicial republicana, de pocos magistrados se podría certificar que "HAN TRABAJADO". Sobre todo, que han trabajado con dedicación y con espíritu de justicia. Por centenares llegan los procesos de toda la república a la Corte Suprema. Para ello los magistrados deben ser trabajadores, amantes de la justicia y amantes de su pueblo, a quien deben servir sin esperar honores ni sobornos.

La Corte Suprema de Justicia ha mejorado últimamente en personal y, en el curso de los años muchos han sido célebres y han pasado a la historia de la judicatura nacional, notables por su alto espíritu de justicia, por su probidad, su sabiduría, como Urcullo, Calvo, Dalence, Paz, Sanjines, Molina, Fajardo, García Agreda, Palenque, Zapata. Manuel Durán P., Modesto Burgoa, Pacífico Ledezma, modelos de magistrados, amantes de su pueblo, frente a otros que también pasaron por ese altísimo Tribunal, pero con infamia y cargados de dinero.

Colegio Departamental de Arquitectos de La Paz

Aviso de Prevención

Estando Consolidado el derecho propietario que asiste al Colegio de Arquitectos sobre un lote de terreno forestado de 5.000 M2. situado en la Comunidad Pacajes de la región de Achocalla, a orillas del lago de dicha Comunidad, se advierte a la opinión pública que el señor ARMANDO CONDORI CALDERON no puede realizar ninguna transferencia, venta o enajenación del mismo ni tampoco hipotecarlo, pignorarlo o gravarlo bajo ninguna forma. Cualquier transacción que sobre este inmueble se hiciera el nombrado ARMANDO CONDORI será nula de pleno derecho, deslindando el Colegio de Arquitectos su responsabilidad.

La Paz, Septiembre 2 de 1976

p."COLEGIO DPTAL. DE ARQUITECTOS DE LA PAZ"

Arq. Mario Fernández V. — PRESIDENTE
Arq. Jorge Rivera S. — SECRETARIO GENERAL

Universidad Boliviana "Juan Misael Saracho"

Convocatoria a propuestas

Por disposición de la H. Junta de Almonedas Universitaria se convoca a propuestas a las Casas Importadoras de Vehículos, para la provisión de una Vagoneta de cuatro velocidades, doble tracción, guinche, Potencia de 130 a 140 H.P. capacidad para 9 personas, aire acondicionado, radio, llantas 7.00 X 16, o 7.00 X 15 goma de auxilio, puesta CIF, Aduana La Paz.

Las ofertas llenando los requisitos de ley, deberán ser presentadas hasta el día 15 de septiembre en sobre cerrado y lacrado en la Dirección General Administrativa, las mismas que serán abiertas el día 16 del mismo mes a horas 15.

La Universidad se reserva el derecho de declarar desiertas las ofertas si no conveniera a sus intereses.

Tarija, agosto 30 de 1976

1976— AÑO DEL SESQUICENTENARIO DE LA INCORPORACION DE TARIJA A LA REPUBLICA DE BOLIVIA

UNIVERSIDAD BOLIVIANA "JUAN MISAEL SARACHO"

Yacimientos Petrolíferos Fiscales Bolivianos

Aviso de Remate

De acuerdo a la Resolución Suprema Nº 164522 de 24 de noviembre de 1972, con la rebaja del 25% del valor de la base de conformidad al Código de Procedimiento Civil vigente, por no haberse presentado postores para el remate señalado para el día 9 de agosto de 1976, YPFB convoca a la venta en subasta pública de un vehículo de las siguientes características:

Automóvil marca Dodge Dart, modelo 1972, placa Nº 5-10622, motor Nº 318-P-42050, chasis Nº CC-35032 en perfecto estado de conservación y funcionamiento, por la suma de $b. 75.000.

El acto de remate se efectuará el día miércoles 8 de septiembre de 1976, a horas 15.00 en el local del Pool de Vehículos, situado entre las calles Reyes Ortíz y Carlos Bravo Nº 240 de esta ciudad, donde los interesados podrán observar las condiciones del referido vehículo.

Todo postor para intervenir en el remate deberá depositar previamente el 5% de la base, pudiendo también hacerlo en el momento de la subasta.

La Paz, 2 de septiembre de 1976

Lic. Augusto Castro Subieta
DIRECTOR SERVICIOS GENERALES
CONTRALORIA GENERAL DE LA REPUBLICA
CORSINO BAPTISTA LEYES
Director General Control de
Bienes del Estado
Lic. Hugo Salazar Salmón
SUB-CONTRALOR GENERAL

Comité de Obras Públicas, Santa Cruz

CONVOCATORIA Nº 37/76

Se convoca a las firmas interesadas a presentar propuestas para la adquisición de (2) dos Grupos Electrógenos de 250 KW, para ser utilizados en los sistemas eléctricos de las provincias del Departamento de Santa Cruz.

Las especificaciones técnicas y generales, podrán ser adquiridas de la Sección Caja de éste Comité, o de nuestra oficina en la ciudad de La Paz, calle Loayza Edificio Castilla 8º piso departamento 807, previo pago de ($b. 200.--) DOSCIENTOS 00/100 - PESOS BOLIVIANOS.

Las propuestas deberán presentarse en sobre cerrado y debidamente lacrado, hasta el día Lunes 4 de Octubre de 1976 a horas 16 con el rótulo siguiente:

CONVOCATORIA Nº 37/76

Santa Cruz, 10 de Agosto de 1976

Una disposición que ...

(Viene de la Página 3)

mención, y que nos impulsa a escribir como agradecimiento de los ciegos de Bolivia, es la sensibilidad humana de parte del gobierno actual presidido por el General Hugo Bánzer Suárez, que rompiendo el hielo de la indiferencia ha decretado el aumento de las pensiones, de los no—videntes, de (300. $bs.) anuales a (900.- $bs). Lo principal de esta gran ayuda es la prolongación del impuesto pro— ciegos a todos los espectáculos públicos, que antes sólo se recaudaban durante la Semana del Ciego que hoy se ha extendido a todo el año, mediante un Decreto Supremo del Gabinete Ministerial de las Fuerzas Armadas.

Por estas razones y en atención a la gran importancia que tienen ambas disposiciones especialmente la última y que gracias a ella en el futuro se construirán albergues, Institutos de Rehabilitación y Capacitación, para que en un futuro próximo el ciego boliviano, pueda valerse por sí mismo y sea un factor positivo para la Nación.

Tomando el nombre y la representación de los no—videntes, en este artículo quiero hacer pública nuestra mayor gratitud, al Excelentísimo Señor Presidente Don Hugo Banzer Suárez y a su Gabinete Militar que tuvo la grandeza de firmar estos decretos, que abren nuevos caminos de esperanza y dignificación para los no—videntes.

Colegio de Arquitectos de Bolivia

III Congreso Nacional de Arquitectos

.Por Resolución del Comité Ejecutivo Nacional de Arquitectos de Bolivia, el III CONGRESO NACIONAL DE ARQUITECTOS, que debía realizarse en la ciudad de Cochabamba, del 16 al 20 de Junio del presente año y cuya Convocatoria fué anunciada en su debida oportunidad, se llevará a cabo del 15 al 19 del mes en curso, con el siguiente Temario:

I. "LA PROBLEMATICA HABITACIONAL EN BOLIVIA"
I:1 La evolución de la vivienda en Bolivia
I:2 La vivienda, como factor del desarrollo del hombre boliviano.
I:3 Los programas de vivienda, como factor del desarrollo económico y social del país.

Las Ponencias deberán ser enviadas en ejemplares dactilografiados, en triple ejemplar, a rengóln seguido, tamaño carta, hasta la hora 12:00 m. del día sábado 11 del mes en curso, a la Secretaría del Congreso (Casilla Postal 1049) o entregadas en Oficina, Calle Jordán Nº 3625 -Cochabamba)

La Paz, Septiembre de 1976

EL DIRECTORIO

NOTA: MAYORES REFERENCIAS EN SECRETARIA DEL COLEGIO (Av. 16 de Julio Edif. "Avenida" 5º piso-Tel.52622)

Requerimiento de personal

1 Contador
Para ejecución de labores variadas y complejas de contabilidad.
Requisito.- Tener título de Contador.

1 Encargado de Servicios Generales
Para aprovisionamiento, entrega, mantenimiento, conservación y control de materiales, bienes e instalaciones.
Requisitos.- Ser Bachiller en humanidades y tener experiencia en labores variadas de aprovisionamiento y control de bienes, materiales e instalaciones.

1 Almacenista
Para recepción, mantenimiento y despacho de materiales y equipos.
Requisitos.- 1) Haber concluído el ciclo Intermedio de enseñanza;
2) Tener experiencia en manejo de almacenes.

1 Oficinista
Para labores variadas de oficina de cierta complejidad.
Requisitos.- Ser Bachiller en humanidades y tener alguna experiencia en labores de oficina.

2 Estadísticos
Para labores variadas y de cierta complejidad en el campo de la estadística.
Requisito.- Haber aprobado el sexto cuatrimestre de una facultad de Ciencias Sociales.

1 Trabajador Social
Para investigación, estudio y tratamiento de problemas sociales.
Requisito.- Tener título de trabajador social.

3 Técnicos de Personal
Para planificación, supervisión y ejecución de programas en el campo de la administración de personal y capacitación.

1 Abogado
Para asesoramiento y ejecución de labores jurídico-legales variadas en el campo de educación.
Requisito.- Tener título de abogado en provisión nacional.

1 Secretaria
Asistencia al Jefe en labores variadas de secretariado.
Requisito.- Tener título de Secretaria Comercial y experiencia en labores de oficina.

1 Secretaria Bilingüe
Asistencia al Director en labores complejas de secretariado en el cual se utiliza el idioma inglés.
Requisito.- 1) Tener título de Secretaria Comercial y dominio del idioma inglés; 2) Tener amplia experiencia en labores de secretariado.

Los interesados deberán presentar su documentación en el edificio Santa Isabel 3º Piso, Bloque "A" de la Avenida Arce, o enviar a casilla 1609-La Paz, bajo el rótulo de "Concurso", hasta el 12 del presente mes.

La Paz, Septiembre, 1976

Corporación Minera de Bolivia

Plan Social Extraordinario

LICITACION Nº 8/76

En cumplimiento de las Resoluciones de la Reunión Nacional de la Minería Estatizada y continuando el Plan Social Extra-ordinario, se convoca a propuestas para la construcción de un Colegio en la Empresa Minera Viloco.

De conformidad al Decreto Ley Nº 10120, se invita a las empresas constructoras de primera y segunda categoría, inscritas en el Registro Nacional de Firmas Constructoras de Obras Públicas y en la Cámara Nacional de la Construcción, a presentar propuestas para la construcción de un Colegio en la Empresa Minera Viloco.

Los planos, pliegos de especificaciones técnico administrativo; los interesados podrán retirar de las oficinas del Departamento de Construcciones Sociales de la Corporación Minera de Bolivia, situadas en la Avenida Camacho Nº 1396, segundo Piso, Oficina Nº 220, previa cancelación de $b. 500.00.

Las propuestas deberán cumplir lo establecido por el Decreto Ley Nº 10120, el plazo de entrega de las mismas será hasta horas 18:00 del día lunes 4 de octubre de 1976.

La Paz, 1º de septiembre de 1976

GERENCIA DE RELACIONES INDUSTRIALES

PR-649/76

MATE MATICAS
NEURO VIMIN
INTI
NEUROTONICO
Y RECONSTITUYENTE
BIOLOGICO

PRESENCIA
Deportes
La Paz, Bolivia, viernes 3 de septiembre de 1976

este ne
NENE-DE
Para la dentición

ARGENTINAS.- Las integrantes del equipo femenino de volibol de Argentina en su hotel, a poco de haber llegado ayer a La Paz para participar en el torneo sudamericano juvenil que se iniciará la próxima semana.

Llegó delegación de volibol de Argentina

La representación de Argentina fue la primera en llegar ayer a nuestra ciudad para tomar parte en el Sudamericano Juvenil de Vilibol que se iniciará el 11 del presente.

El arribo del elenco argentino tuvo lugar ayer en avión el aeropuerto internacional por personeros de la Federación Boliviana de este deporte.

DELEGACION

Presidente, Benito Szule, Delegado, Victor Acuña, Médico, Oscar Cardozo, Jueces: Enrique Castillo y Angel Piantino.

Entrenador, Sohn Young Wan (Coreano), Técnico de Varones, Orlando de la Cruz.

Técnico de Damas, Carlos Usel. Colaborador, Juan Carlos Ariño. Delegación Femenina, Norma Rimoldi.

DAMAS: María Cristina Zupón, Adriana Fantino, Marcela Triboni, Marcela Parera, María Viviana Loyarte, Patricia Sánchez, Mirtha Carvajal, Claudia Casis, María Mercedes Marín, Susana Garibaldi, Gabriela Gerard.

VARONES: Daniel Eduardo Lorenzo, Luis David Giavedoni, Gabriel Saltarelli, Carlos Enrique Wagenpfeil, Eduardo Mescolatti, Federico Palma, Alejandro Gustavo Jimenez, Juan Carlos Coria, Adrián Manuel Fernández, y Claudio Verasid. Están alojados en el Hotel "Panamericano" y hoy probablemente cumplan su primer entrenamiento.

Brasil y Venezuela llegarán mañana de acuerdo al anuncio que se conoció ayer en fuentes allegadas a la Federación Boliviana.

Trabajos adelantados para los Bolivarianos

En un 70 por ciento se encuentran adelantados los trabajos de construcción de la Villa Bolivariana que se levanta en su segundo pabellón- en terrenos del Colegio Militar con miras a los Juegos Bolivarianos del presente año.

A esa conclusión llegó ayer, previa explicación técnica, la respectiva comisión que efectuó inspección por las diferentes obras que se trabajan para los mencionados eventos del próximo año.

En lo que se relaciona al primer pabellón este ya fue entregado en forma provisional antes de los Primeros Juegos Deportivos Nacionales del pasado mes.

ESTADIO "SILES"

La comisión también pudo comprobar que los trabajos que se realizan -ampliación y remodelación- en el estadio "Hernando Siles", de Miraflores, se encuentran encuadrados de acuerdo al cronograma original. Las epresas ICA Y CONCIL vienen cumpliendo, hasta el momento, en forma satisfactoria.

En lo que se relaciona a la cancha del estadio de Miraflores se constató que se colocaron ya las respectivas capas de material faltando únicamente la capa de tierra vegetal a colocarse en los próximos días.

PISCINA OLIMPICA

En la piscina olímpica de alto Obrajes se comprobó el Armado de las vigas y los soportes necesarios para la construcción de las graderias para los espectadores. La obra gruesa está avanzada en un 60 por ciento. Además se efectúan trabajos colaterales en otras áreas de la piscina.

FESTIVAL DEPORTIVO

Se oficializó para las 19.30 horas de mañana la realización de un festival deportivo a efectuarse en el Coliseo Cerrado "Ciudad de La Paz".

En el festival participarán los atletas locales más destacados que participaron en los Juegos Nacionales y que lograron medallas de oro y plata. El programa a cumplirse hoy, es el siguiente:

Gimnasia Varones: Manos Libres, saltos en caballo, barras paralelas, anillas, caballo con arzones y barra fija;

Damas: Barras asimétricas, ejercicioos manos libres viga equilibrio y saldo de caballo.

Levantamiento de Pesas: Aranque y envión.

Judo: Cuatro Combates.

Lucha Olímpica: Ocho Combates.

Strongest finalizó sus prácticas

El primer equipo de fútbol del club The Strongest puso fin ayer a sus entrenamientos con miras al encuentro que mañana debe sostener frente al representativo de Always Ready, en el estadio de Tembladerani.

El equipo que dirige el técnico Wilfredo Camacho, realizó en la oportunidad una sesión de fútbol de 10 a 12 h. frente a Municipal en el estadio "Luis Lastra" de Sopocachi. Los "ediles" se preparan para enfrentar a Figaro.

No entrenaron en Strongest los jugadores Bastida, Fontana y Jiménez, de quienes se dijo continúan lesionados y es probable que no sea de la partida frente al CAR.

De acuerdo a lo manifestado por Wilfredo Camacho se espera un triunfo frente al conjunto de Always Ready que aún no eludió del todo la fatídica sombra del descenso.

Finalmente se oficializó para el venidero lunes el viaje de la delegación "atigrada" al estado brasileño de Río Branco.

Clasificación de la 10a. etapa

Clasificación	Pilotos	Coche Nº	Tiempo Empleado	Promedio Kms. H.
1º	Dieter Hubner	2	2H.09'00"4/10	113.017
2º	Jorge Recalde	5	2H.10'03"1/10	112.109
3º	Eduardo Zamora	1	2H.17'18"9/10	106.218
4º	Luis Pérez	20	2H.20'25"9/10	103.823
5º	Hugo Alvarado	4	2H.21'49"7/10	102.800
6º	"Avispón Verde"	22	2H.22'41"8/10	102.177
7º	"Hermanos Jofré"	69	2H.23'56"9/10	101.286
8º	Milton Zenteno	75	2H.24'16"2/10	101.080
9º	Eduardo Santa Cruz	50	2H.25'07"8/10	100.462
10º	Oscar Crespo	12	2H.27'14"2/10	99.024
11º	Waldo Monje	16	2H.29'55"2/10	97.250
12º	Pepe Goitia	58	2H.30'12"9/10	97.061
13º	Oscar Navia	18	2H.31'08"8/10	96.462
14º	Franklin Salas	8	2H.33"55"1/10	94.725
15º	Leonello Tamarri	11	2H.35'40"9/10	93.653
16º	Walter Villegas	30	2H.38'49"8/10	91.796
17º	Pepe Aliaga	46	2H.41'22"8/10	90.348
18º	Victor Alanoca	72	2H.42'28"2/10	89.740
19º	Mario Chacón	26	2H.43'00"9/10	89.440
20º	Rolando Chiappe	33	2H.45'38"8/10	88.019
21º	Armando Luizaga	41	2H.55'51"8/10	82.908
22º	Roberto Villanueva	48	2H.02'07"8/10	80.057
23º	Jorge Abdala	37	3H.09'48"8/10	76.825
24º	Dante Jeria	35	3H.14'18"2/10	75.037
25º	Germán Alcócer	59	3H.18'10"7/10	73.570
26º	"Los Tortuguitas"	70	4H.08'58"9/10	58.558
27º	Gonzalo Rojas	49	4H.54'00"1/10	49.591

Nota.- Por comunicación recibida de los miembros de la Comisión Deportiva Nacional en Santa Cruz, en la novena etapa Camiri-Montero, el conductor del coche Nº. 48 que había anunciado su abandono llegó a clasificar antes del cierre de control, empleando un tiempo de 8H.02'59"8/10.

Hubner obtuvo 6a. victoria parcial

Aumentó ventaja sobre Recalde

- Dieter Hubner ganó su sexta etapa en el Gran Premio Banzer, al imponerse ayer en la 10ª etapa cumplida entre Santa Cruz y Vallegrande, aumentando su ventaja en relación al argentino Recalde un minuto más.

La pugna por el primer puesto de la etapa corrida ayer a partir de las 9 de la mañana volvió a circunscribirse a los dos punteros de la clasificación general, que corrieron a un promedio superior a los 100 kilómetros por hora. En efecto Hubner marcó 113.017 kilómetros por hora y Recalde 112.109.

La sorpresa de la jornada fue la proporcionada por el cochabambino Luis Pérez, que se ubicó en el cuarto puesto de la etapa. También los hermanos Jofré repitieron su buena actuación de la 9ª etapa, entrando ahora en el 7º. puesto mientras Milton Zenteno se ubicaba 8º.

Se mantienen en carrera 27 coches, que largarán hoy desde Vallegrande rumbo a la ciudad de Cochabamba en el cumplimiento de la 11ª. y penúltima etapa del Gran Premio, que va llegando a su fin tras agotadoras jornadas.

La etapa de hoy contempla un desarrollo de 373 kilómetros, generalmente sobre topografía ondulada y montañosa, con una velocidad normal de 80 kilómetros por hora.Los corredores deberán tomar precauciones en el tramo Comaparapa-Pojo por niebla permanente. La largada en Vallegrande será a las 7, y el cierre de control en Cochabamba a las 15 horas. La clausura del parque cerrado a las 21 horas.

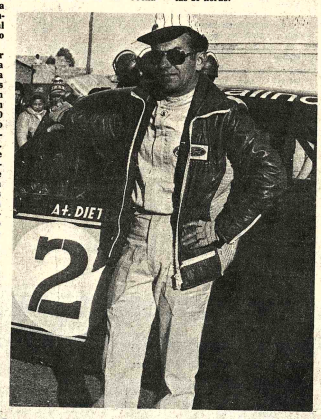

PUNTERO.- Dieter Hubner mantiene un sostenido duelo con el argentino Recalde, y está triunfante. Las dos etapas finales, podrán ratificar plenamente su capacidad conductiva.

Jefe Financiero de COJ renunció a sus labores

Aduciendo motivos de tipo personal, en las últimas horas renunció al cargo de Jefe del Departamento Financiero del Comité Organizador de los Juegos Bolivarianos, Lic. Waldo Beltrán.

Ayer en el mencionado Comité no se proporcionaron mayores datos a requerimientos de PRESENCIA limitándose los informantes a que Beltrán había renunciado debido a una situación mejor.

El renunciante reemplazó en el cargo al primer Jefe del citado departamento, Lic. Ramón Rada Velasco. Ambos profesionales demostraron eficiencia y meticulosidad en el desempeño de sus labores.

INFORME ECONOMICO

Por otra parte ayer se informó a PRESENCIA que para los próximos días se hará conocer un informe económico en relación a lo que se logró de utilidad en los recientemente disputados Primeros Juegos Deportivos Nacionales.

Se dijo sin embargo que existirá deficit ya que no se logrará cubrir la inversión total de 3 millones de pesos bolivianos que desmandó la organización y desarrollo de dichos Juegos.

Los deportes que mayores utilidades económicas rindieron a lo largo de los Juegos Nacionales fueron, sin duda alguna y como se pudo constatar, el básquet y el fútbol, en ese orden.

Argentina prohibió pases de jugadores al exterior

- BUENOS AIRES, 18 (AP).- Tras un éxodo de futbolistas sin precedentes en los últimos años, entró hoy en vigor la prohibición de traspasar jugadores al exterior.

La prohibición fue dictada anoche por la Asociación del Fútbol Argentino (AFA), en momentos en que arreciaban las críticas de la prensa por la partida de numerosos futbolistas en los últimos meses.

La medida regirá hasta fin de mes, y se anunció que antes de esa fecha el director técnico del seleccionado, César Menotti, limitará la prohibición a 66 jugadores que designará en los próximos días.

La situación se desarrolla a menos 22 meses del próximo torneo mundial, que debe realizarse aquí.

Las mayores críticas se produjeron después de la venta, en las últimas semanas, de siete jugadores integrantes del plantel seleccionado que en conjunto reportaron a sus ex clubes 1.900.000 dólares.

Ellos son: Jorge Paolino, a Flamengo, de Brasil; Oscar Ortiz, Gremio de Porto Alegre; Marcelo Trobbiani, Elche de España; Héctor Scotta, Sevilla de España; Mario Kempes, Valencia de España, Miguel Angel Brindisi, Las Palmas de España, y Norberto Alonso, Olympique de Francia.

En los últimos tres años por lo menos 300 jugadores fueron vendidos al exterior, un centenar de ellos en los últimos ocho meses: Las novatos como Orellana, de 18 años, en España, hasta veteranos como Ermindo Onega, de 35, en La Serena, Chile.

Los paises americanos donde hay mayor cantidad de jugadores argentinos son Colombia, Chile y México. Paraguay tiene uno, Spessor, y Perú otro, Ballesteros, ahora nacionalizado. Hay una docena en Brasil, casi todos de buena calidad como los arqueros Cejas y Andrada y los delanteros Fischer, Doval y Ortiz.

También hay argentinos en canchas de BOLIVIA, Francia, Bélgica, Ecuador, Venezuela, Alemania Federal, Grecia y Turquía.

Nutrinal
ES MUCHA COSA
EN ALIMENTOS BALANCEADOS

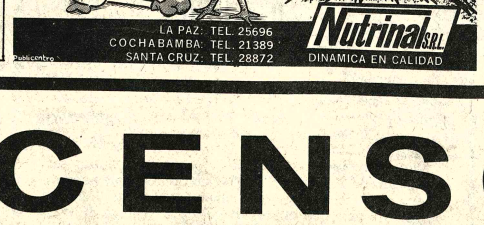

AHORA CON EL NUEVO SISTEMA PELLET

LA PAZ: TEL. 25696
COCHABAMBA: TEL. 21389
SANTA CRUZ: TEL. 28872

Nutrinal S.R.L.
DINAMICA EN CALIDAD

Banzer alienta a

Presidencia de la República

Dieter
Adelante!
los bolivianos esta
siguiendo muy a
su actuación, lo
ramos de primero
la META.-
A todos los partici
También los anima
con entusiasmo y d
que el éxito será
do en la llegada
la meta final
Gral. Banz

El Presidente de la República General Hugo B dirigió un mensaje al corredor Dieter Hubner ale mantenerse primero en el Gran Premio. Este m fundido por la organización radial Cabalgata D emisión de ayer.

Selección mexica impuso en España

- MADRID, 2 (AP).- Los diarios de la capital coinciden hoy en sus comentarios que la victoria de la selección mexicana sobre Atlético de Madrid 1-0 anoche fue justa en un encuentro considerado poco brillante.

El diario deportivo "As" mostró totalme pese al triunfo del resultado, juego". dijo más de lo pedi El diario "Al selección mex que ha preparación pa 1978 y ha sido l examen en Mad

"Los mexica para ganar ju "Marca": otro Añade que el mexicanos fue conjuntado y Ignacio Tre cionador mex mostró totalme pese al triunfo del resultado, juego". dijo más de lo pedi El diario "Al selección mex que "ha preparación pa 1978 y ha sido l examen en Mad

"La selección mexicana buscó con más ahinco el triunfo y lo encontró sin mostrar mucho mejor juego", agrega.

Clasificación General

Clasificación	Pilotos	Coche Nº.	Tiempo Total Empleado
1º	Dieter Hubner	2	31H.39'02"2/10
2º	Jorge Recalde	5	31H.42'47"4/10
3º	Eduardo Zamora	1	35H.19'25"9/10
4º	Milton Zenteno	75	35H.08'43"9/10
5º	Hugo Alvarado	4	35H.11'23"1/10
6º	Oscar Crespo	12	36H.00'51"3/10
7º	Eduardo Santa Cruz	50	36H.35'48"9/10
8º	Rolando Chiappe	33	36H.49'50"7/10
9º	Leonello Tamarri	11	36H.58'07"9/10
10º	"Avispón Verde"	22	37H.01'22"8/10
11º	"Hermanos Jofré"	69	37H.38'43"3/10
12º	Waldo Monje	16	37H.55'18"1/10
13º	Jorge Abdala	37	38H.06'46"4/10
14º	Pepe Aliaga	46	38H.34'58"5/10
15º	Oscar Navia	18	38H.38'30"3/10
16º	Pepe Goitia	58	38H.46'11"4/10
17º	Luis Pérez	20	38H.49'14"5/10
18º	Mario Chacón	26	38H.57'40"6/10
19º	Walter Villegas	30	39H.46'39"2/10
20º	Gonzalo Rojas	49	41H.15'58"2/10
21º	Victor Alanoca	72	42H.14'37"5/10
22º	Franklin Salas	8	43H.39'85"2/10
23º	"Los Tortuguitas"	70	46H.01'14"6/10
24º	Armando Luizaga	41	45H.11'21"5/10
25º	Dante Jeria	35	46H.25'01"6/10
26º	Germán Alcocer	59	47H.36'32"5/10
27º	Roberto Villanueva	48	48H.06'34"7/10

Gran Festival Deportivo

Los campeones de los últimos Juegos
Deportivos Nacionales

Sábado 4
Horas 19.30 a 22.30

Coliseo Ciudad de La

- Levantamiento de pesas
- Judo
- Lucha olímpica
- Gimnasia artística

Entrada $b. 3.-

SPI
CENSO
EL CENSO ES UNA TAREA DE TODOS Y PARA TODOS